



SOPRONI
EGYETEM |

**A Soproni Egyetem 2021. évi éves
beszámolója és közhasznúsági melléklete**

Soproni Egyetem

Statisztikai számjel: 19253086-8542-563-08

Oktatási Hivatal általi nyilvántartási szám: FI21120

Beszámolási időszak: 2021. január 1-2021.december 31.

ÉVES BESZÁMOLÓ MÉRLEGE (ESZKÖZÖK)

adatok eFt-ban

Ssz.	Tétel megnevezése	Bázisév	Előző év(ek) módosításai	Tárgyév
		2020.12.31		2021.12.31
A.	Befektetett eszközök	8 285 408		8 608 888
I.	Immateriális javak	17 101		58 495
I/1	Alapítás-átszervezés aktivált értéke	0		0
I/2	Kísérleti fejlesztés aktivált értéke	0		0
I/3	Vagyoni értékű jogok	1 473		47 485
I/4	Szellemi termékek	15 629		11 010
I/5	Üzleti vagy cégértékek	0		0
I/6	Immateriális javakra adott előlegek	0		0
I/7	Immateriális javak érték helyesbítése	0		0
II.	Tárgyi eszközök	8 265 307		8 546 801
II/1	Ingatlanok és a kapcsolódó vagyoni értékű jogok	7 575 717		7 706 622
II/2	Műszaki berendezések, gépek, járművek	0		0
II/3	Egyéb berendezések, felszerelések, járművek	669 966		840 179
II/4	Tenyészállatok	0		0
II/5	Beruházások, felújítások	19 624		0
II/6	Beruházásokra adott előlegek	0		0
II/7	Tárgyi eszközök érték helyesbítése	0		0
III.	Befektetett pénzügyi eszközök	3 000		3 592
III/1	Tartós részesedés kapcsolt vállalkozásban	0		6 000
III/2	Tartósan adott kölcsön kapcsolt vállalkozásban	0		0
III/3	Tartós jelentős tulajdoni részesedés	6 120		0
III/4	Tartósan adott kölcsön jelentős tulajdoni részesedési viszonyban álló vállalkozásban	0		0
III/5	Egyéb tartós részesedés	0		0
III/6	Tartósan adott kölcsön egyéb részesedési viszonyban álló vállalkozásban	0		0
III/7	Egyéb tartósan adott kölcsön	0		592
III/8	Tartós hitelviszonyt megtestesítő értékpapír	0		0
III/9	Befektetett pénzügyi eszközök érték helyesbítése	0		0
III/10	Befektetett pénzügyi eszközök értékelési különbözete	-3 120		-3 000

Ssz.	Tétel megnevezése	Bázisév	Előző év(ek) módosításai	Tárgyév
		2020.12.31		2021.12.31
B.	Forgóeszközök	2 650 288		6 404 768
I.	Készletek	0		1 388
II.	Követelések	54 752		73 167
II/1	Követelések áruszállításból és szolgáltatásból (vevők)	39 958		64 295
II/2	Követelések kapcsolt vállalkozásokkal szemben	11 245		286
II/3	Követelések jelentős tulajdoni részesedési viszonyban lévő vállalkozással	0		0
II/4	Követelések egyéb részesedési viszonyban lévő vállalkozással szemben	0		0
II/5	Váltókövetelések	0		0
II/6	Egyéb követelések	3 548		8 586
II/7	Követelések értékelési különbözete	0		0
II/8	Származékos ügyletek pozitív értékelési különbözete	0		0
III.	Értékpapírok	0		0
III/1	Részesedés kapcsolt vállalkozásban	0		0
III/2	Jelentős tulajdoni részesedés	0		0
III/3	Egyéb részesedés	0		0
III/4	Saját részvények, saját üzletrészek	0		0
III/5	Forgatási célú hitelviszonyt megtestesítő értékpapírok	0		0
III/6	Értékpapírok értékelési különbözete	0		0
IV.	Pénzeszközök	2 595 536		6 330 213
IV/1	Pénztár, csekk	0		0
IV/2	Bankbetétek	2 595 536		6 330 213
C.	Aktív időbeli elhatárolások	10 758		7 829
C/1	Bevételek aktív időbeli elhatárolása	5 496		1 097
C/2	Költségek, ráfordítások aktív időbeli elhatárolása	5 262		6 732
C/3	Halasztott ráfordítások	0		0
ESZKÖZÖK ÖSSZESEN:		10 946 454		15 021 485



 Prof. Dr. Fábíán Attila
 rektor
 képviselőre jogosult



 Király Attiláné
 gazdasági főigazgató
 az éves beszámoló elkészítéséért felelős vezető

Sopron, 2022. április 7.

ÉVES BESZÁMOLÓ MÉRLEGE (FORRÁSOK)

adatok eFt-ban

Ssz.	Tétel megnevezése	Bázisév	Előző év(ek) módosításai	Tárgyév
		2020.12.31		2021.12.31
D.	Saját tőke	3 655 960		4 894 960
I.	Jegyzett tőke	21 952 713		2 388 478
	Ebből visszavásárolt tulajdonú részesedés névértéken	0		0
II.	Jegyzett, de még be nem fizetett tőke (-)	0		0
III.	Tőketartalék	-6 683 840		0
IV.	Eredménytartalék	-11 500 008		1 302 393
V.	Lekötött tartalék	0		0
VI.	Értékelési tartalék	0		0
VI/1	Értékhelyesbítés értékelési tartaléka	0		0
VI/2	Valós értékelés értékelési tartaléka	0		0
VII.	Adózott eredmény	-112 905		1 204 089
E.	Céltartalék	0		0
E/1	Céltartalék a várható kötelezettségekre	0		0
E/2	Céltartalék a jövőbeni költségekre	0		0
E/3	Egyéb céltartalék	0		0
F.	Kötelezettségek	2 489 270		1 787 544
I.	Hátrasorolt kötelezettségek	0		0
I/1	Hátrasorolt kötelezettségek kapcsolt vállalkozással szemben	0		0
I/2	Hátrasorolt kötelezettségek jelentős tulajdoni részesedési viszonyban lévő vállalkozással szemben	0		0
I/3	Hátrasorolt kötelezettségek egyéb részesedési viszonyban lévő vállalkozással szemben	0		0
I/4	Hátrasorolt kötelezettségek egyéb gazdálkodóval szemben	0		0
II.	Hosszú lejáratú kötelezettségek	256 685		283 238
II/1	Hosszú lejáratra kapott kölcsönök	243 368		265 762
II/2	Átváltoztatható kötvények	0		0
II/3	Tartozások kötvénykibocsátásból	0		0
II/4	Beruházási és fejlesztési hitelek	0		0
II/5	Egyéb hosszú lejáratú hitelek	0		0
II/6	Tartós kötelezettségek kapcsolt vállalkozással szemben	0		0
II/7	Tartós kötelezettségek jelentős tulajdoni részesedési viszonyban lévő vállalkozásokkal szemben	0		0

Ssz.	Tétel megnevezése	Bázisév	Előző év(ek) módosításai	Tárgyév
		2020.12.31		2021.12.31
II/8	Tartós kötelezettségek egyéb részesedési viszonyban lévő vállalkozással szemben	0		0
II/9	Egyéb hosszú lejáratú kötelezettségek	13 317		17 476
III.	Rövid lejáratú kötelezettségek	2 232 584		1 504 306
III/1	Rövid lejáratú kölcsönök	0		0
	ebből: az átváltoztatható kötvények	0		0
III/2	Rövid lejáratú hitelek	0		0
III/3	Vevőktől kapott előlegek	2 912		6 667
III/4	Kötelezettségek áruszállításból és szolgáltatásból (szállítók)	339 545		174 858
III/5	Váltótartozások	0		0
III/6	Rövid lejáratú kötelezettségek kapcsolt vállalkozással szemben	159 687		49 677
III/7	Rövid lejáratú kötelezettségek jelentős tulajdoni részesedési viszonyban lévő vállalkozásokkal szemben	0		0
III/8	Rövid lejáratú kötelezettségek egyéb részesedési viszonyban lévő vállalkozással szemben	0		0
III/9	Egyéb rövid lejáratú kötelezettségek	1 730 440		1 273 104
III/10	Kötelezettségek értékelési különbözete	0		0
III/11	Származékos ügyletek negatív értékelési különbözete	0		0
G.	Passzív időbeli elhatárolások	4 801 224		8 338 981
G/1	Bevételek passzív időbeli elhatárolása	30 014		1 790 341
G/2	Költségek, ráfordítások passzív időbeli elhatárolása	11 537		2 712
G/3	Halasztott bevételek	4 759 673		6 545 928
FORRÁSOK ÖSSZESEN:		10 946 454		15 021 485

.....
 Prof. Dr. Fábíán Attila
 rektor
 képviseletre jogosult



.....
 Király Attiláné
 gazdasági főigazgató
 az éves beszámoló elkészítéséért felelős vezető

Sopron, 2022. április 7.

Soproni Egyetem

Statisztikai számjel: 19253086-8542-563-08

Oktatási Hivatal általi nyilvántartási szám: FI21120

Beszámolási időszak: 2021. január 1-2021.december 31.

ÉVES BESZÁMOLÓ EREDMÉNYKIMUTATÁS

adatok eFt-ban

Ssz.	Tétel megnevezése	Bázis év	Előző év(ek) módosításai	Tárgy év
		2020.12.31		2021.12.31
1	Belföldi értékesítés nettó árbevétele	243 479		618 360
2	Exportértékesítés nettó árbevétele	0		334
I.	Értékesítés nettó árbevétele (1+2)	243 479		618 694
3	Saját termelésű készletek állományváltozása	0		-195
4	Saját előállítású eszközök aktivált értéke	0		0
II.	Aktivált saját teljesítmények értéke (+/-3+4)	0		-195
III.	Egyéb bevételek	1 347 821		5 990 894
	Ebből visszaírt értékvesztés	0		6 800
5	Anyagköltség	98 735		336 085
6	Igénybe vett szolgáltatások értéke	300 842		827 852
7	Egyéb szolgáltatások értéke	18 814		28 319
8	Eladott áruk beszerzési értéke	0		0
9	Eladott (közvetített) szolgáltatások értéke	2 675		23 983
IV.	Anyagjellegű ráfordítások (5+6+7+8+9)	421 066		1 216 239
10	Béreköltség	803 925		2 602 623
11	Személyi jellegű egyéb kifizetések	23 494		72 221
12	Bérfelrakások	126 436		379 372
V.	Személyi jellegű ráfordítások (10+11+12)	953 855		3 054 216
VI.	Értékcsökkenési leírás	103 247		450 934
VII.	Egyéb ráfordítások	236 965		692 902
	Ebből értékvesztés	32 065		19 146
A.	Üzemi (üzleti) tevékenység eredménye (I+/-II+III-IV-V-VI-VII)	-123 833		1 195 102
13	Kapott (járó) osztalék és részesedés	0		0
	Ebből: kapcsolt vállalkozástól kapott	0		0
14	Részesedések értékesítésének árfolyamnyeresége	0		5
	Ebből: kapcsolt vállalkozástól kapott	0		0
15	Befektetett pénzügyi eszközök kamatai, árfolyamnyeresége	0		0
	Ebből: kapcsolt vállalkozástól kapott	0		0
16	Egyéb (kapott) kamatok és kamatjellegű bevételek	0		10 032
	Ebből: kapcsolt vállalkozástól kapott	0		0
17	Pénzügyi műveletek egyéb bevételei	11 762		14 347
VIII.	Pénzügyi műveletek bevételei (13+14+15+16+17)	11 762		24 384

Ssz.	Tétel megnevezése	Bázis év	Előző év(ek) módosításai	Tárgy év
		2020.12.31		2021.12.31
18	Befektetett pénzügyi eszközök árfolyamvesztése	0		0
	Ebből: kapcsolt vállalkozásnak adott	0		
19	Fizetendő kamatok és kamatjellegű ráfordítások	0		0
	Ebből: kapcsolt vállalkozásnak adott	0		0
20	Részesedések, értékpapírok, bankbetétek értékvesztése	0		0
21	Pénzügyi műveletek egyéb ráfordításai	833		15 397
IX.	Pénzügyi műveletek ráfordításai (18+19+-20+21)	833		15 397
B.	Pénzügyi műveletek eredménye (VIII-IX)	10 929		8 987
C.	Adózás előtti eredmény (+/-C+/-D)	-112 904		1 204 089
X.	Adófizetési kötelezettség - társasági adó	0		0
D.	Adózott eredmény (+/-E-XII)	-112 904		1 204 089

.....
Prof. Dr. Fábíán Attila
rektor
képviselőre jogosult



.....
Király Attiláné
gazdasági főigazgató
az éves beszámoló elkészítéséért felelős vezető

Sopron, 2022. április 7.

Soproni Egyetem
 Statisztikai számjel: 19253086-8542-563-08
 Oktatási Hivatal általi nyilvántartási szám: FI21120
 Beszámolási időszak: 2021. január 1-2021.december 31.

Ssz.	Tétel megnevezése	Bázis év			Tárgy év		
		2020.12.31			2021.12.31		
		Alap- tevékenység	Vállalkozói tevékenység	Összesen	Alap- tevékenység	Vállalkozói tevékenység	Összesen
1	Belföldi értékesítés nettó árbevétele	207 561	35 918	243 479	442 797	175 563	618 360
2	Exportértékesítés nettó árbevétele	0	0	0	334	0	334
I.	Értékesítés nettó árbevétele (1+2)	207 561	35 918	243 479	443 131	175 563	618 694
3	Saját termelésű készletek állományváltozása	0	0	0	-195	0	-195
4	Saját előállítású eszközök aktivált értéke	0	0	0	0	0	0
II.	Aktivált saját teljesítmények értéke (+/-3+4)	0	0	0	-195	0	-195
III.	Egyéb bevételek	1 347 821	0	1 347 821	5 990 894	0	5 990 894
	Ebből visszairt értékvesztés	0	0	0	0	0	0
5	Anyagköltség	96 523	2 212	98 735	327 179	8 906	336 085
6	Igénybe vett szolgáltatások értéke	294 101	6 741	300 842	805 914	21 938	827 852
7	Egyéb szolgáltatások értéke	18 392	422	18 814	27 569	750	28 319
8	Eladott áruk beszerzési értéke	0	0	0	0	0	0
9	Eladott (közvetített) szolgáltatások értéke	2 615	60	2 675	23 347	636	23 983
IV.	Anyagjellegű ráfordítások (5+6+7+8+9)	411 632	9 434	421 066	1 184 009	32 230	1 216 239
10	Béreköltség	785 912	18 013	803 925	2 533 653	68 970	2 602 623
11	Személyi jellegű egyéb kifizetések	22 968	526	23 494	70 307	1 914	72 221
12	Bérfárulékok	123 603	2 833	126 436	369 319	10 053	379 372
V.	Személyi jellegű ráfordítások (10+11+12)	932 483	21 372	953 855	2 973 280	80 937	3 054 217
VI.	Értécsökkenési leírás	100 934	2 313	103 247	438 984	11 950	450 934
VII.	Egyéb ráfordítások	236 965	0	236 965	692 902	0	692 902
	Ebből értékvesztés	0	0	32 065		0	19 146
A.	Üzemi (üzleti) tevékenység eredménye (I+/-II+III-IV-V-VI-VII)	-126 631	2 798	-123 833	1 144 655	50 446	1 195 101

Ssz.	Tétel megnevezése	Bázis év			Tárgy év		
		2020.12.31			2021.12.31		
		Alap- tevékenység	Vállalkozói tevékenység	Összesen	Alap- tevékenység	Vállalkozói tevékenység	Összesen
	Ebből: kapcsolt vállalkozástól kapott	0	0	0	0	0	0
15	Befektetett pénzügyi eszközök kamatai, árfolyamnyeresége	0	0	0	0	0	0
	Ebből: kapcsolt vállalkozástól kapott	0	0	0	0	0	0
16	Egyéb (kapott) kamatok és kamatjellegű bevételek	0	0	0	10 032	0	10 032
	Ebből: kapcsolt vállalkozástól kapott	0	0	0	0	0	0
17	Pénzügyi műveletek egyéb bevételei	11 762	0	11 762	14 347	0	14 347
VIII.	Pénzügyi műveletek bevételei (13+14+15+16+17)	11 762	0	11 762	24 384	0	24 384
18	Befektetett pénzügyi eszközök árfolyamvesztése	0	0	0	0	0	0
	Ebből: kapcsolt vállalkozásnak adott	0	0	0	0	0	0
19	Fizetendő kamatok és kamatjellegű ráfordítások	0	0	0	0	0	0
	Ebből: kapcsolt vállalkozásnak adott	0	0	0	0	0	0
20	Részesedések, értékpapírok, bankbetétek értéktartaléka	0	0	0	0	0	0
21	Pénzügyi műveletek egyéb ráfordításai	833	0	833	15 397	0	15 397
IX.	Pénzügyi műveletek ráfordításai (18+19+20+21)	833	0	833	15 397	0	15 397
B.	Pénzügyi műveletek eredménye (VIII-IX)	10 929	0	10 929	8 987	0	8 987
C.	Adózás előtti eredmény (+/-C+/-D)	-115 702	2 798	-112 904	1 153 642	50 446	1 204 089
X.	Adófizetési kötelezettség - társasági adó	0	0	0			0
D.	Adózott eredmény (+/-E-XII)	-115 702	2 798	-112 904	1 153 642	50 446	1 204 089



Prof. Dr. Fábian Attila
rektor
képviselőre jogosult

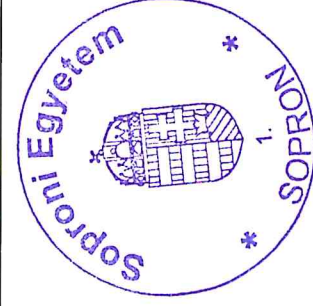



Király Attiláné
gazdasági főigazgató
az éves beszámoló elkészítéséért felelős vezető



SOPRONI
EGYETEM |

**A Soproni Egyetem 2021. évi éves beszámolójának
kiegészítő melléklete**

Tartalomjegyzék	
ÁLTALÁNOS RÉSZ.....	11
I. Soproni Egyetem bemutatása	11
II. A számviteli politika főbb vonásai, a beszámolási kötelezettséggel kapcsolatos döntések.....	11
III. Az eszközöknél és a forrásoknál alkalmazott értékelési eljárások.....	14
IV. Állami Számvevőszék 2021. évi ellenőrzése.....	16
A. ELEMZÉSEK.....	17
I. Eszközök és források összetétele	17
II. Vagyoni helyzet, likviditás és fizetőképesség, valamint a jövedelmezőség bemutatása	18
III. Cash-flow	18
B. SPECIFIKUS RÉSZ.....	19
I. Mérleghez kapcsolódó kiegészítések.....	19
II. Eredménykimutatáshoz kapcsolódó kiegészítések	27
C. TÁJÉKOZTATÓ ADATOK	32
I. Vezető tisztségviselők bemutatása.....	32
II. Mérlegen kívüli tételek	32
III. Létszám adatok.....	32
IV. Támogatási programok	33
V. Környezetvédelem, veszély hulladékkezelés	33
VI. Vállalkozás folytatásának elve.....	33
VII. Közhasznú szervezetet megillető kedvezmény levezetése	33
D. MELLÉKLETEK	34

ÁLTALÁNOS RÉSZ

I. Soproni Egyetem bemutatása

1. Az Egyetem neve: Soproni Egyetem (továbbiakban: Egyetem)
2. Az Egyetem rövidített neve: SOE
3. Az Egyetem jogállása: magán felsőoktatási intézmény, mint önálló jogi személy
4. Az Egyetem gazdálkodásának módja: az Egyetem önállóan működő, közhasznú egyéb szervezet
5. Fenntartó: Soproni Egyetemért Alapítvány
6. Az Egyetem adószáma: 19253086-2-08
7. Az Egyetem KSH jelzőszáma: 19253086-8542-563-08
8. Az Egyetemi Oktatási Hivatal általi nyilvántartási száma: FI21120
9. Az Egyetem székhelye: 9400 Sopron, Bajcsy-Zsilinszky u. 4.
10. Az Egyetem internetes honlapjának címe: www.uni-sopron.hu
11. Az Egyetem főtevékenysége: az oktatás, a tudományos kutatás és a művészeti alkotótevékenység, cél szerinti közhasznú tevékenysége az Alapító Okiratban rögzített.

II. A számviteli politika főbb vonásai, a beszámolási kötelezettséggel kapcsolatos döntések

A számviteli törvényben rögzített alapelvek, értékelési előírások alapján alakítottuk ki az adottságainknak, körülményeinknek leginkább megfelelő, a törvény végrehajtásának módszereit, eszközeit meghatározó számviteli politikánkat.

1. Számviteli politika

Az egyetemi Számviteli Politika kötelezettsége a valós vagyoni, pénzügyi és jövedelmi helyzetről készülő beszámolót helyezi előtérbe. A törvény céljaként a megbízható és valós összképet adó információszolgáltatást és az azt biztosító alapelveket, szabályokat, követelményeket fogalmazza meg.

Az Egyetem Számviteli Politikája 2022. január 27-én lépett hatályba, melyet a 2021. december 31-ei fordulónappal összeállítandó éves beszámolóra, valamint az azt alátámasztó könyvvezetésre is alkalmazni kell.

2. A beszámolási forma

Az Egyetem éves beszámolót készít, amelynek tagolása megfelel a számviteli törvényben foglaltaknak:

- A mérleg „A” változatban készült.
- Az eredménykimutatás összköltségeljárással készült.

3. A beszámoló készítésével kapcsolatos időpontok

- Az üzleti év megegyezik a naptári évvel.
- A mérleg fordulónapja: 2021. december 31.
- A mérlegkészítés napja: 2022. március 31.

4. A beszámoló készítése, aláírása

- A beszámoló nyelve: magyar
- A beszámoló aláírója: a rektor, a gazdasági főigazgató

5. A könyvvezetés szabályai

Az Egyetem a kettős könyvvitel szabályai szerint vezeti könyveit, magyar nyelven, forintban.

A könyvvezetés a kettős könyvvitel rendszerében történik, tekintettel arra, hogy az Egyetem éves beszámoló készítésére köteles egyéb szervezet, továbbá közhasznú jogállású szervezet. A könyvelést és a tárgyi eszközök nyilvántartását jogtisztá forrásból származó, az SDA Informatika Zrt. által forgalmazott és folyamatosan karbantartott SAP ügyviteli rendszerrel látja el.

A könyvvezetés során az Egyetem elkülönítetten mutatja ki az alaptevékenységgel, valamint a vállalászási tevékenységgel kapcsolatos (ár)bevételeket, ráfordításokat (költségeket), kiadásokat.

Az Egyetem a könyvvezetését úgy alakítja ki, hogy a vállalászási tevékenység (ár)bevételei, ráfordításai (költségei), kiadásai az alaptevékenység bevételeitől és ráfordításaitól (költségeitől), kiadásaitól, gazdasági eseményeitől elkülönüljenek, és ezáltal megbízhatóan kimutatható legyen a vállalászási tevékenység tárgyévi eredménye.

Az Egyetem a könyvvezetés során elkülönítetten mutatja ki a kapott adományt, a közcéjú adományt és azok felhasználását, amennyiben az adományról a társasági adóról és osztalékadóról szóló törvény rendelkezései szerint kedvezmény igénybevételére jogosító igazolást állít ki.

Az Egyetem az alaptevékenységhez, illetve a vállalászási tevékenységhez is kapcsolódó ráfordításokat (költségeket), kiadásokat a tényleges használat (az igénybevétel) arányában, illetve ha ez nem állapítható meg, akkor a bevételek arányában osztja meg az alaptevékenység, illetve a vállalászási tevékenység között.

Az Egyetem az eredménylevezetésben, az eredménykimutatásban az előző évi és a tárgyévi adatokat, valamint a jelentős összegű hibák elkülönített bemutatását alaptevékenység, vállalászási tevékenység, összesen bontásban részletezi.

6. A beszámoló közzététele

Az Egyetem a közzétételi kötelezettségének a hatályos törvényi szabályozásnak eleget téve a számviteli beszámolót, a könyvvizsgálói záradékot tartalmazó független könyvvizsgálói jelentést, az üzleti jelentést, valamint a közhasznúsági mellékletet a honlapján közzéteszi, valamint egyidejűleg megküldi az Oktatási Hivatal részére.

7. A számviteli alapelvek érvényesítése

A számviteli törvényben foglalt alapelvek érvényesítésre kerültek a beszámolóban, amely elegendő a megbízható és valós összkép bemutatására.

8. Összehasonlíthatóság biztosítása

Az Egyetem a nemzeti felsőoktatásról szóló 2011. évi CCIV törvény 117/C. §-a értelmében 2020. augusztus 1. napjától mint közhasznú magán felsőoktatási intézmény látja el tevékenységét, fenntartója a Soproni Egyetemért Alapítvány. Az Nftv. 117/C. § (2) bekezdése értelmében a fenntartóváltás következtében az Egyetem költségvetési szerve jogállása 2020. július 31. napjával megszűnt, azonban az Nftv. szerinti felsőoktatási jogalanyiságát a fenntartóváltás nem érintette. Ennek értelmében a beszámoló eredménykimutatásában az előző időszakra vonatkozó adat: 2020. évre vonatkozóan 2020. augusztus 1. - december 31-ig terjedő időszak.

9. A számviteli rendért felelős személy

A könyvviteli szolgáltatások vezetéséért felelős személy: Horváthné Bors Hajnalka

Nyilvántartási száma: 024225

10. Könyvvizsgálati kötelezettség

A közzétett adatok könyvvizsgálattal alátámasztottak.

A könyvvizsgálat éves díja: 2.400.000 Ft + Áfa

A könyvvizsgáló neve: Kurucz Attila

Kamarai regisztrációs száma: 007260

Könyvvizsgáló társaság neve: Pannonconsult Könyvvizsgáló és Pénzügyi Tanácsadó Kft.

Könyvvizsgáló társaság kamarai száma: 000762

A tárgyévi üzleti évre vonatkozóan a könyvvizsgáló által kizárólag könyvvizsgálati díj került felszámításra, más szolgáltatásokat a könyvvizsgáló ellenérték fejében nem nyújtott.

A pályázatokat független könyvvizsgáló auditálja keretszerződés keretében eseti megrendelésekkel. A beszámoló időszakában ezen tevékenységre felszámított díj összege: 1.632 eFt volt.

11. Minősítések, értelmezések a számviteli elszámolások szempontjából

- Lényegesnek minősül a számviteli elszámolás és az értékelés szempontjából minden olyan információ és adat, az a mérték, amelynek alkalmazása vagy mellőzése a beszámoló mérlegének, vagy eredménykimutatásának számmal megjelölt sorainak 10 százalékát, de minimum az 50 millió Ft-ot meghaladják.*
- Kivételes nagyságú vagy előfordulású bevételnek, költségnek, ráfordításnak minősül a számviteli elszámolás és az értékelés szempontjából minden olyan információ és adat, amelynek alkalmazása vagy mellőzése a beszámolóban legalább 2 millió forint nagyságú változást okozhat.*
- Jelentős összegű a hiba, ha a hiba feltárásának évében az ellenőrzések során - ugyanazon évet érintően - megállapított hibák, hibahatások eredményt, saját tőkét növelő-csökkentő értékének együttes (előjeltől független) összege meghaladja az ellenőrzött üzleti év mérlegfőösszegének 2 százalékát, illetve, ha a mérlegfőösszeg 2 százaléka nem haladja meg az 1 millió forintot, akkor az 1 millió forintot.
- A képzett céltartalék, illetve annak felhasználása összegét a kiegészítő mellékletben jogcímek szerinti részletezésben be kell mutatni. Ha az egyes jogcímek szerint képzett céltartalék összege az előző évi összegtől lényegesen eltér, akkor azt a kiegészítő mellékletben indokolni kell. Az Egyetem lényegesnek ítéli meg a bázis értékhez viszonyított 20 %-nál nagyobb eltérést (Szt. 41.§ (8)).
- Ha az évenként elszámolásra kerülő értékcsökkenés megállapításakor (megtervezésekor) figyelembe vett körülményekben (az adott eszköz használatának időtartamában, az adott eszköz értékében és a várható maradványértékben) lényeges változás következett be, akkor a terv szerint elszámolásra kerülő értékcsökkenés megváltoztatható, de a változás eredményre gyakorolt számszerűsített hatását a kiegészítő mellékletben be kell mutatni. Az Egyetem e tekintetben lényegesnek ítéli meg az adott eszköz elszámolt éves értékcsökkenésének több mint 20 %-os változását. (Tv. 53. § (5)).
- A kiegészítő mellékletben be kell mutatni azon mérlegen kívüli tételek és mérlegben nem szereplő megállapodások jellegét, üzleti célját és pénzügyi kihatásait, amelyek bemutatásáról a Tv. külön nem rendelkezik, ha e tételekből és megállapodásokból származó kockázatok vagy előnyök lényegesek, és bemutatásuk szükséges az Egyetem pénzügyi helyzetének megítéléséhez. E tekintetben az Egyetem lényegesnek tekinti az 100 millió forintot meghaladó ügyleteket. (Szt. 90. § (3) c)).
- Az üzleti jelentésnek tartalmaznia kell – az Egyetem fejlődésének, teljesítményének vagy helyzetének megértéséhez szükséges mértékben – minden olyan pénzügyi és ahol szükséges, minden olyan kulcsfontosságú, nem pénzügyi jellegű teljesítménymutatót, amely lényeges az adott üzleti vállalkozás szempontjából. E tekintetben az Egyetem lényegesnek tekinti különösen a közhasznú működésre tekintettel a Civil törvényben a közhasznúsági mellékletre előírt mutatókat. (Szt. 95. § (2)-(3)).

- Az üzleti jelentésben ki kell térni a mérleg fordulónapja után bekövetkezett lényeges eseményekre, különösen jelentős folyamatokra. E tekintetben az Egyetem lényegesnek tekinti azon ügyleteket, amelyek várható eredményhatása az előző év adott eredménytételének 20 %-át eléri. (Szt. 95. § (4) a))
- Jelentős mérték: A Számviteli Politika vagy az Értékelési Szabályzat konkrét eltérő rendelkezésének hiányában a beszámolóban, kiegészítő mellékletben a bemutatási kötelezettség szempontjából azon tételek minősülnek jelentősnek, melyek nagysága a beszámoló mérlegének vagy eredménykimutatásának számmal megjelölt sorainak 10 %-át, de minimum az 50 millió forintot meghaladják.
- Eltérő rendelkezések alapján jelentősnek minősülnek:
 - A bekerülési (beszerzési) érték részét képezi a tényleges számlázás vagy később módosításból eredő különbözet, ha az jelentős. Az Egyetem jelentősnek tekinti az addig elszámolt bekerülési érték 10%-ánál nagyobb módosítást. (Szt. 47. § (9))
 - A terv szerinti értékcsökkenés meghatározása során jelentősnek tekintendő az üzembehelyezett eszköz bekerülési értékének 20%-át elérő várható maradványérték.
 - A tulajdonviszonyt és hitelviszonyt jelentő értékpapírok értékelésénél jelentősnek tekintendő a bekerülési érték 20%-át meghaladó érték.
 - Követelések értékelésénél jelentősnek tekintendő a követelés egyedi értékének 20%-át meghaladó érték.
- A kiegészítő mellékletnek tartalmaznia kell a bevételek aktív és passzív időbeli elhatárolások jelentősebb összegeit, azok időbeli alakulását. Az Egyetem az érintett mérlegtételek körében jelentősnek minősíti azon tételeket, amelyek egyedileg eléri az adott mérlegtétel 20 %-át. (Szt. 90. § (1))
- A kiegészítő mellékletben ismertetni kell a jelentősebb összegű terven felüli értékcsökkenés, illetve annak visszairása elszámolásának indokait. Az Egyetem jelentősnek minősíti a terven felüli értékcsökkenést, ha eléri az adott eszköz bekerülési értékének 20%-át. (Szt. 92. § (2))
- A kiegészítő mellékletnek tartalmaznia kell az értékesítés nettó árbevételét főbb tevékenységenkénti megbontásban, amennyiben az egyes tevékenységek, szolgáltatások jelentősen különböznek egymástól. Az Egyetem jelentősnek ítéli meg, ha a 8542 TEÁOR-on kívüli tevékenységek valamelyikének nettó árbevétele meghaladja a 100 mFt-ot.
- A kiegészítő mellékletben jogcímenként részletezni kell az igénybe vett szolgáltatások költségeinek jelentős tételeit. Az Egyetem jelentősnek tekinti az igénybe vett szolgáltatásokon belül a legalább 20%-os arányt képviselő szolgáltatási költség típusokat.
- Tartósság értelmezése: Amennyiben jogszabály, vagy a számviteli politika más része eltérően nem rendelkezik, úgy tartósnak minősül az egy éven (365 naptári napon) túli időintervallum (a változás 1 éven túli).

III. Az eszközöknél és a forrásoknál alkalmazott értékelési eljárások

1. Immateriális javak

Az immateriális javak bekerülési értéke az egyetem Számviteli politikája és az Eszközök és Források Értékelési szabályzata alapján:

- a vásárolt eszközök esetében a számla szerinti vételár növelve a használatba vételig felmerült költségekkel, és módosítva a felárakkal és engedményekkel,
- saját előállítás esetén a közvetlen önköltség,

- térítés nélkül (a visszaadási kötelezettség nélkül) átvett eszköz, illetve az ajándékként, hagyatékként kapott eszköz, továbbá a többletként fellelt (a nem adminisztrációs hibából származó többlet) eszköz bekerülési értéke - ha jogszabály eltérően nem rendelkezik - az eszköznek az állományba vétel időpontjában ismert piaci érték.

Az eszközök terv szerinti értékcsökkenésének elszámolása lineáris módszerrel történik. Leírási kulcs vagyoni értékű jogok esetén 16 % vagy a szerződésben foglalt használati időnek megfelelően átszámított kulcs, a szellemi termékek esetén 33 % vagy a szerződésben foglalt használati időnek megfelelően átszámított kulcs.

2. Tárgyi eszközök

A tárgyi eszközök az egyetem Számviteli politikája és az Eszközök és Források Értékelési szabályzata alapján:

- a vásárolt eszközök esetében a számla szerinti vételár növelve a használatba vételig felmerült költségekkel, és módosítva a felárakkal és engedményekkel,
- saját előállítás esetén a közvetlen önköltség,
- térítés nélkül (a visszaadási kötelezettség nélkül) átvett eszköz, illetve az ajándékként, hagyatékként kapott eszköz, továbbá a többletként fellelt (a nem adminisztrációs hibából származó többlet) eszköz bekerülési értéke - ha jogszabály eltérően nem rendelkezik - az eszköznek az állományba vétel időpontjában ismert piaci értéke.

Az eszközök terv szerinti értékcsökkenésének elszámolása lineáris módszerrel történik. A várható hasznos élettartam épületek és építmények esetén 2%/év vagy az épület, építmény jellegétől függően változó mértékű (a társasági adóról és az osztalékadóról szóló 1996. évi LXXXI. törvény 2. számú mellékletében meghatározottak), irodai és számítástechnikai eszközök esetén 33%/év, egyéb gépek, berendezések esetén 14,5%/év, valamint a járművek esetén 20%/év.

A kisértékű (200.000 Ft alatti) tárgyi eszközök használatba vételkor egyösszegben leírásra kerülnek.

A telek és a képzőművészeti alkotások után értékcsökkentés nem kerül elszámolásra.

Az Egyetem nem él az értékhelyesbítés lehetőségével.

3. Készletek

Az Egyetem a működést szolgáló egyéb készleteket (pl. papír, irodaszer, tisztítószer, stb.) beszerzéskor tényleges beszerzési áron azonnali felhasználásként, költségként számolja el. Az ERTI készletei esetén év közben nyilvántartást nem vezet, év végi könyv szerinti értéket leltár alapján állapítja meg.

4. Követelések

A követelések állományba vétele az elismert, elfogadott összegben történik. El nem ismert követelések nem szerepelnek a mérlegben.

Hitelezési veszteségként leírásra kerülnek azok a tételek, amelyek behajthatatlannak minősülnek. Az Egyetem behajthatatlannak minősíti a számviteli törvény szerinti feltételeknek megfelelően behajthatatlan követeléseket, valamint azon 30 ezer forint alatti követeléseket, amelyek esetében a kétszeri fizetési felszólítás után a követelés nem realizálódik a felhívás alapján, tekintettel a fizetési meghagyásos eljárás során felmerülő költségek nagyságára. Ezeket behajthatatlan követelésként kell kezelni.

A követelések minősítése alapján az üzleti év mérlegfordulóján fennálló és a mérlegkészítésig nem rendezett követeléseknél értékvesztést kell elszámolni a követelés könyv szerinti értéke és a követelés várhatóan megtérülő összege közötti különbözet összegében, ha ez a különbözet tartósan mutatkozik és jelentős összegű. A hallgatói tartozások értékelése a kisösszegű

követelések csoportos értékelésével megegyező azzal az eltéréssel, hogy 360 napon túli hallgatói tartozásokra – összegre való tekintet nélkül – 100% értékvesztést kell elszámolni.

5. Devizás eszközök és kötelezettségek értékelése

Az Egyetem a devizaszámlán lévő deviza, a külföldi pénzürtékre szóló követelés illetve kötelezettség meghatározásakor a Magyar Nemzeti Bank által közétett, hivatalos devizaárfolyamon számítja át forintra.

6. Céltartalék

Az Egyetem Számviteli Politikájának értelmében az adózás előtti eredmény terhére céltartalékot képezhet az olyan várható, jelentős és időszakonként ismétlődő jövőbeni költségekre, amelyek feltételezhetően vagy bizonyosan felmerülnek, de összegük vagy felmerülésük időpontja a mérlegkészítéskor még bizonytalan.

7. Aktív időbeli elhatárolások

Az Egyetem Számviteli Politikájának értelmében aktív időbeli elhatárolásként - elkülönítetten - kell a mérlegben kimutatni az üzleti év mérlegének fordulónapja előtt felmerült, elszámolt olyan összegeket, amelyek költségként, ráfordításként (ideértve a halasztott ráfordításokat is) csak a mérleg fordulónapját követő időszakra számolhatók el, valamint az olyan járó árbevétel, kamat- és egyéb bevételeket, amelyek csak a mérleg fordulónapja után esedékesek, de a mérleggel lezárt időszakra számolandók el, továbbá a Szt.68. § (1) bekezdése szerinti különbözetből az eredményt csökkentő tételként még el nem számolt összeget.

8. Passzív időbeli elhatárolások

Az Egyetem Számviteli Politikájának értelmében passzív időbeli elhatárolásként kell elkülönítetten kimutatni

a mérleg fordulónapja előtt befolyt, elszámolt bevételt, amely a mérleg fordulónapja utáni időszak árbevételét, bevételét képezi,

- a költségek (a ráfordítások) ellentételezésére - visszafizetési kötelezettség nélkül - kapott, pénzügyileg rendezett, egyéb bevételként elszámolt támogatás összegéből az üzleti évben költséggel, ráfordítással nem ellentételezett összeget. Az elhatárolást a költségek, ráfordítások tényleges felmerülésekor, illetve a támogatási szerződésben, megállapodásban foglaltak teljesülésekor kell megszüntetni.
- a mérleg fordulónapja előtti időszakot terhelő költséget, ráfordítást, amely csak a mérleg fordulónapja utáni időszakban merül fel, kerül számlázásra,
- mérleg fordulónapja és elkészítésének időpontja között a vállalkozóval szemben érvényesített, benyújtott, ismertté vált, a mérleggel lezárt üzleti évhez kapcsolódó kártérítési igényt, késedelmi kamatot, kártérítést, bírósági költséget,
- a mérleggel lezárt üzleti évhez kapcsolódó, a jóváhagyásra jogosult testület által megállapított, kötelezettségként ki nem mutatott prémiumot, jutalmat, azok járulékát.

IV. Állami Számvevőszék 2021. évi ellenőrzése

Az Állami Számvevőszék 2021. évben ellenőrzést végzett a Soproni Egyetemen, „A központi költségvetési szervek ellenőrzése – Vagyongazdálkodás – Soproni Egyetem” tárgyában. Az ellenőrzés befejeződött, az ellenőrzési jelentés elkészült. A Soproni Egyetemért Alapítvány Kuratóriuma megtárgyalta és elfogadta az ÁSZ megállapításaira vonatkozóan a SOE által elkészített intézkedési tervet.

A. ELEMZÉSEK**I. Eszközök és források összetétele**

Az Eszközök és Források összetételét és változását az alábbi táblázat mutatja:

Mérleg, 2021. december 31.

adatok eFt-ban

MÉRLEGSOROK	Bázis év	Megoszlás (%)	Tárgy év	Megoszlás (%)	Változás	Változás %
	2020.12.31		2021.12.31			
A. Befektetett eszközök	8 285 408	75,69%	8 608 888	57,31%	323 479	103,90%
I. IMMATERILIS JAVAK	17 101	0,16%	58 495	0,39%	41 394	342,05%
II. TÁRGYI ESZKÖZÖK	8 265 307	75,51%	8 546 801	56,90%	281 494	103,41%
III. BEFEKTETETT ESZKÖZÖK	3 000	0,03%	3 592	0,02%	592	119,74%
B. Forgóeszközök	2 650 287	24,21%	6 404 769	42,64%	3 754 482	241,66%
I. KÉSZLTETEK	0	0,00%	1 388	0,01%	1 388	
II. KÖVETELÉSEK	54 751	0,50%	73 167	0,49%	18 416	133,64%
III. ÉRTÉKPAPÍROK	0	0,00%	0	0,00%	0	
IV. PÉNZESZKÖZÖK	2 595 536	23,71%	6 330 213	42,14%	3 734 677	243,89%
C. Aktív időbeli elhatárolások	10 758	0,10%	7 829	0,05%	-2 929	72,78%
ESZKÖZÖK (AKTÍVÁK) ÖSSZESEN	10 946 454	100,00%	15 021 485	100,00%	4 075 031	137,23%
D. Saját tőke	3 655 961	33,40%	4 894 960	32,59%	1 238 999	133,89%
I. JEGYZETT TŐKE	21 952 713	200,55%	2 388 478	15,90%	-19 564 235	10,88%
II. JEGYZETT DE BE NEM FIZETETT TŐKE	0	0,00%	0	0,00%	0	-
III. TÖKETARTALÉK	-6 683 840	-61,06%	0	0,00%	6 683 840	0,00%
IV. EREDMÉNYTARTALÉK	-11 500 008	-105,06%	1 302 393	8,67%	12 802 401	-11,33%
V. LEKÖTÖTT TARTALÉK	0	0,00%	0	0,00%	0	-
VI. ÉRTÉKELÉSI TARTALÉK	0	0,00%	0	0,00%	0	-
VII. ADÓZOTT EREDMÉNY	-112 904	-1,03%	1 204 089	8,02%	1 316 993	-1066,47%
E. Céltartalékok	0	0,00%	0	0,00%	0	-
9F. Kötelezettségek	2 489 268	22,74%	1 787 544	11,90%	-701 724	71,81%
I. HÁTRASOROLT KÖTELEZETTSÉGEK	0	0,00%	0	0,00%	0	-
II. HOSSZÚ LEJÁRATÚ KÖTELEZETTSÉGEK	256 685	2,34%	283 238	1,89%	26 553	110,34%
III. RÖVID LEJÁRATÚ KÖTELEZETTSÉGEK	2 232 583	20,40%	1 504 306	10,01%	-728 277	67,38%
G. Passzív időbeli elhatárolások	4 801 225	43,86%	8 338 981	55,51%	3 537 756	173,68%
FORRÁSOK (PASSZÍVÁK) ÖSSZESEN	10 946 454	100,00%	15 021 485	100,00%	4 075 031	137,23%

Az egyetem mérlegfőösszege a bázis időszakhoz képest 37,23 %-kal, 4.075.031 eFt-tal növekedett, melyet jelentős mértékben a pénzeszköz állomány növekedése okoz. Az eszközök jelentős részét a befektetett eszközök alkotják (57,31 %), melyből a tárgyi eszközök részaránya 56,90 %.

A forrásokon belül a saját tőke részaránya 32,59 %, a kötelezettségek 11,90 %, míg a passzív időbeli elhatárolások 55,51 %.

A rövid lejáratú kötelezettségek jelentős részét a különböző folyamatban lévő támogatási szerződések keretében kapott előlegek képezik, amelyekkel az Egyetem még nem számolt el, vagy amelynek az elszámolását az Egyetem benyújtotta, de a Támogató még a mérleg fordulónapjáig nem fogadott el. A passzív időbeli elhatárolások jelentős növekedését a befolyt támogatások elhatárolása eredményezi.

II. Vagyoni helyzet, likviditás és fizetőképesség, valamint a jövedelmezőség bemutatása

Mutató megnevezése	Mutató számításának módja	Bázisév	Tárgyév
		2020.12.31	2021.12.31
Befektetett eszközök aránya	Befektetett eszközök/Összes eszközök	75,69%	57,31%
Tőkeerősség(saját tőke aránya)	Saját tőke/Mérleg főösszeg	33,40%	32,59%
Önfinanszírozás foka	Adózott eredmény/Saját tőke	-3,09%	24,60%
Kötelezettségek aránya	Kötelezettségek/Mérleg főösszeg	22,74%	11,90%
Befektetett eszközök fedezete	Saját tőke/Befektetett eszközök	44,13%	56,86%
Forgótőke, saját tőke aránya	Forgótőke/Saját tőke	11,43%	100,11%
Forgóeszközök aránya	Forgóeszközök+aktív időbeli elhatárolás/Összes eszköz	24,31%	42,69%
Saját tőke növekedési mutató	Saját tőke/Jegyzett tőke	16,65%	204,94%
Likviditási mutató	Forgóeszközök/Kötelezettségek	106,47%	358,30%
Rövid távú likviditási mutató	Forgóeszközök/Rövid lejáratú kötelezettségek	118,71%	425,76%
Likviditási gyorsráta	Pénzeszközök/Rövid lejáratú kötelezettségek	116,26%	420,81%
Árbevétel arányos üzleti eredmény	Üzemi(üzleti) tevékenység eredménye/Értékesítés nettó árbevétele	-50,86%	193,17%
Bevétel arányos adózás előtti eredmény	Adózás előtti eredmény/Összes árbevétel+összes bevétel	-7,10%	18,22%
Eszközarányos jövedelmezőség (ROA)	Adózás előtti eredmény/ Eszközök összesen	-1,03%	8,02%
Eladósodottsági ráta	Hosszú lejáratú kötelezettségek/Saját tőke	7,02%	5,79%
Tőke feszültségi mutató	(Hosszú+Rövid lejáratú kötelezettségek)/Saját tőke	68,09%	36,52%
Tartós források és befektetett eszközök aránya	(Hosszú lejáratú kötelezettségek +Saját tőke)/ Befektetett eszközök	47,22%	60,15%
Tőkehozadék	Adózott eredmény/Tőketartalék	1,69%	-
Eszközmegtérülési mutató	Adózott eredmény/Eszközök összesen	-1,03%	8,02%

III. Cash-flow

Az Egyetem 2021. évi cash-flow kimutatását az 1. sz. melléklet tartalmazza.

B. SPECIFIKUS RÉSZ**I. Mérleghez kapcsolódó kiegészítések****1. Befektetett eszközök**

A befektetett eszközök összetételét és változását az alábbi táblázat mutatja.

Befektetett eszközök állományának alakulása

adatok e Ft-ban

Tétel megnevezése	Bázisév	Tárgyév	Változás	Változás %
	2020.12.31	2021.12.31		
Vagyoni értékű jogok	1 473	47 485	46 013	3225%
Szellemi termékek	15 629	11 010	-4 619	70%
Immateriális javak	17 101	58 495	41 394	342%
Ingtatlanok és a kapcsolódó vagyoni értékű jogok	7 575 717	7 706 622	130 904	102%
Egyéb berendezések, felszerelések, járművek	669 966	840 179	170 213	125%
Beruházások, felújítások	19 624	0	-19 624	0%
Tárgyi eszközök	8 265 307	8 546 801	281 494	103%
Befektetett pénzügyi eszközök	3 000	3 592	592	120%
Befektetett eszközök	8 285 408	8 608 888	323 480	104%

1.1. Immateriális javak

Az immateriális javak bruttó értékének, halmozott értékcsökkenésének, valamint nettó értékének mérlegsoronkénti alakulását az alábbi táblázat mutatja

Immateriális javak állományváltozása mérlegtételenként

adatok eFt-ban

Mérleg tételek	Bruttó érték					Értékcsökkenés					Nettó záró érték
	Nyitó egyenleg	Növekedés	Csökkenés	Átvezetés	Záró egyenleg	Nyitó egyenleg	Növekedés	Csökkenés	Átvezetés	Záró egyenleg	
I. IMMATERIÁLIS JAVAK	19 708	211 109	0	0	230 817	2 607	169 715	0	0	172 322	58 495
1. Alapítás-átszervezés aktivált értéke	0	0	0	0	0	0	0	0	0	0	0
2. Kísérleti fejlesztés aktivált értéke	0	0	0	0	0	0	0	0	0	0	0
3. vagyoni értékű jogok	1 578	209 681	0	0	211 259	106	163 668	0	0	163 774	47 485
4. Szellemi termékek	18 130	1 428	0	0	19 558	2 501	6 047	0	0	8 548	11 010
5. Üzleti vagy cégérték	0	0	0	0	0	0	0	0	0	0	0
6. Immateriális javakra adott előlegek	0	0	0	0	0	0	0	0	0	0	0
7. Immateriális javak érték helyesbítése	0	0	0	0	0	0	0	0	0	0	0

A vagyoni értékű jogok állományának növekedését az SDA Zrt-től vásárolt Neptun program csomag okozza. A térítés mentes átvétel az Erdészeti Tudományos Intézet (ERTI) 2021. február 1-jei beolvadásához kapcsolódik.

Az Immateriális javak állományváltozását jogcímenként a 2. sz. melléklet tartalmazza.

Az egyetem a terv szerint értékcsökkenést lineáris leírással számolja el. Az egyetem 2021. évben felhasználói licencszerződést kötött az SDA Informatikai Zrt-vel a NEPTUN rendszerre, melynek futamideje 14 hónap, a tárgy évben elszámolt értékcsökkenés összege 162.712 eFt. Az elmúlt években terven felüli értékcsökkenés elszámolására nem került sor. Az egyetem nem él a piaci értéken történő értékelés lehetőségével, így érték helyesbítést nem számolt el.

Immateriális javak értékcsökkenésének alakulása

adatok ezer Ft-ban

Megnevezés	Alapítás- átszervezés aktivált értéke	Kísérleti fejlesztés aktivált értéke	Vagyoni értékű jogok	Szellemi termékek	Üzleti vagy cégérték	Immateriális javakra adott előlegek	Immateriális javak értékhelyes- bitése	Immateriális javak összesen
Terv szerinti értékcsökkenés								
Lineáris	0	0	163 668	6 047	0	0	0	169 715
Degresszív	0	0	0	0	0	0	0	0
Teljesítményarányos	0	0	0	0	0	0	0	0
Terv szerinti értékcsökkenés összesen	0	0	163 668	6 047	0	0	0	169 715
Terven felüli értékcsökkenés								
Terven felüli értékcsökkenés	0	0	0	0	0	0	0	0
Terven felüli értékcsökkenés visszairása	0	0	0	0	0	0	0	0
Elszámolt értékcsökkenés								
Elszámolt értékcsökkenés összesen	0	0	163 668	6 047	0	0	0	169 715

1.2. Tárgyi eszközök

Az egyetem tárgyi eszköz állománya az ERTI csatlakozásával, a megvalósult beruházások aktiválásával 872.350 eFt-tal növekedett, az ingatlanok állomány csökkenését a volt Alkalmazott Művészeti Intézet (AMI) épület értékesítése okozta.

Tárgyi eszközök állományváltozása mérlegtételenként

adatok eFt-ban

Mérleg tételek	Bruttó érték					Értékcsökkenés					Nettó záró érték
	Nyitó egyenleg	Növekedés	Csökkenés	Átvezetés	Záró egyenleg	Nyitó egyenleg	Növekedés	Csökkenés	Átvezetés	Záró egyenleg	
II. TÁRGYI ESZKÖZÖK	8 365 948	872 350	316 508	0	8 921 790	100 640	281 219	6 870	0	374 989	8 546 801
1. Ingatlanok és a kapcsolódó vagyoni értékű jogok	7 639 642	574 965	296 424	0	7 918 183	63 924	154 342	6 705	0	211 561	7 706 622
2. Műszaki berendezések, gépek, járművek	0	0	0	0	0	0	0	0	0	0	0
3. Egyéb berendezések, felszerelések, járművek	706 682	297 385	460	0	1 003 607	36 716	126 877	165	0	163 428	840 179
4. Tenyészállatok	0	0	0	0	0	0	0	0	0	0	0
5. Beruházások, felújítások	19 624	0	19 624	0	0	0	0	0	0	0	0
6. Beruházásokra adott előlegek	0	0	0	0	0	0	0	0	0	0	0
7. Tárgyi eszközök értékhelyesbitése	0	0	0	0	0	0	0	0	0	0	0

2021. július 9.-én az egyetem adásvételi szerződést kötött a Győri Egyházmegyével a Sopron Deák tér 32. szám alatt található ingatlan vonatkozásában, tulajdonjog fenntartással a vételár teljes megfizetéséig. 2021. február 1-jével került sor az ERTI csatlakozására, melynek eredményeként az ingatlanok ingyenesen, nyilvántartási értéken történő átvezetéssel az Egyetem tulajdonába kerültek. A beszámolási időszakban az Egyetem új beruházásainak bekerülési értéke 303.986 eFt volt, az előző évi 19.624 eFt beruházási előleg is aktiválásra került.

A tárgyi eszközök állományváltozását jogcímenként a 3. sz. melléklet tartalmazza.

Az egyetem a terv szerint értékcsökkenést lineáris leírással számolja el. Tárgy időszakban elszámolt értékcsökkenés 281.219 eFt. Az elmúlt években terven felüli értékcsökkenés elszámolására nem került sor. Az egyetem nem él a piaci értéken történő értékelés lehetőségével, így értékhelyesbítést nem számolt el.

Tárgyi eszközök értékcsökkenésének alakulása

adatok ezer Ft-ban

Megnevezés	Ingatlanok és kapcsolódó vagyoni értékű jogok	Műszaki gépek, berendezések és felszerelések	Egyéb gépek, berendezések és felszerelések	Tenyész-állatok	Beruházások, felújítások	Beruházásokra adott előlegek	Tárgyi eszközök értékhelyesbítése	Tárgyi eszközök összesen
Terv szerinti értékcsökkenés								
Lineáris	154 342	0	126 877	0	0	0	0	281 219
Degresszív	0	0	0	0	0	0	0	0
Teljesítményarányos	0	0	0	0	0	0	0	0
Terv szerinti értékcsökkenés összesen	154 342	0	126 877	0	0	0	0	281 219
Terven felüli értékcsökkenés								
Terven felüli értékcsökkenés	0	0	0	0	0	0	0	0
Terven felüli értékcsökkenés visszaírása	0	0	0	0	0	0	0	0
Elszámolt értékcsökkenés								
Elszámolt értékcsökkenés összesen	154 342	0	126 877	0	0	0	0	281 219

1.3. Befektetett pénzügyi eszközök

Az Egyetem 2021. évben az alábbi részesedésekkel rendelkezett.

Részesedések állománya

adatok eFt-ban

Vállalkozás megnevezése	Részesedés mértéke		Részesedés		Részesedések könyv szerinti értéke	
	2020.12.31	2021.12.31	2020.12.31	2021.12.31	2020.12.31	2021.12.31
Universitas Fidelissima Kft.	100%	100%	3 000	3 000	3 000	3 000
Soproni Egyetem Kooperációs Kutatási Központ Nonprofit Kft.	100%	100%	3 000	3 000	0	0
Nyugat-Pannon Járműipari és Mechatronikai Központ Nonprofit Kft.	4%	-	120	-	0	-

Az Egyetem 4%-os részesedéssel rendelkezett a Nyugat-Pannon JMK Nonprofit Kft-ben, mely 2020. november 1. napjától végelszámolás alatt állt, ezért a részesedésre 100% értékvesztés került elszámolásra. A végelszámolás 2021. március 9-én lezárult, az értékvesztés kivezetésre került. A kapott bevétel 4.800 Ft.

A Soproni Egyetem Kooperációs Kutatási Központ Nonprofit Kft. saját tőkéje kisebb, mint a jegyzett tőke, ezért ebben az esetben is 100% értékvesztést számoltunk el 2020. évben. A Kft. vagyoni helyzete nem javult, 2022. évben várható a végelszámolása.

Részesedések értékvesztése

adatok eFt-ban

Megnevezés	Értékvesztés nyitó értéke	Értékvesztés tárgy évi változása		Értékvesztés visszairása	Értékvesztés záró értéke
		növekedés	csökkenés		
Tartós részesedés kapcsolt vállalkozásban	3 000	0	0	0	3 000
Egyéb tartós részesedés	120	0	120	0	0

2. Forgóeszközök

2.1. Készletek

Az Egyetem a működést szolgáló egyéb készleteket (pl. papír, irodaszer, tisztítószer, stb.) beszerzéskor tényleges beszerzési áron azonnali felhasználásként, költségként számolja el. Az ERTI készletei esetén év közben nyilvántartást nem vezet, év végi könyv szerinti értéket leltár alapján állapítja meg.

Készletek állománya

adatok e Ft-ban

Megnevezés	Bázisév*	Tárgyév	Változás	Változás %
	2021.02.01	2021.12.31		
Anyagok	0	0	0	0,00%
Befejezetlen termelés és félkész termékek	1 260	1 149	-111	91,19%
Növendék-, hízó- és egyéb állatok	0	0	0	0,00%
Késztermékek	323	239	-84	73,99%
Áruk	0	0	0	0,00%
Készletre adott előlegek	0	0	0	0,00%
Összesen	1 583	1 388	-195	87,68%

*ERTI készletállománya a csatlakozás időpontjában

2.2. Követelések

A követelés teljes összege 92.313 eFt volt, melyre a Számviteli Politika értelmében 19.146 eFt értékvesztést számoltunk el, a mérlegérték 73.167 eFt. A követelések kapcsolt vállalkozással szemben soron az Egyetem 100%-os tulajdonában lévő Universitas Fidelissima Kft-vel szembeni követelések került kimutatásra.

Követelések állománya

adatok e Ft-ban

Megnevezés	Bázisév	Tárgyév	Változás	Változás %
	2020.12.31	2021.12.31		
Követelések áruszállításból és szolgáltatásból (vevők)	39 958	64 295	24 337	160,91%
Követelések kapcsolt vállalkozásokkal szemben	11 245	286	-10 959	2,54%
Követelések jelentős tulajdoni részesedési viszonyban lévő vállalkozással	0	0	0	0,00%
Követelések egyéb részesedési viszonyban lévő vállalkozással szemben	0	0	0	0,00%
Váltókövetelések	0	0	0	0,00%
Egyéb követelések	3 548	8 586	5 038	241,98%
Követelések értékelési különbözete	0	0	0	0,00%
Származékos ügyletek pozitív értékelési különbözete	0	0	0	0,00%
Követelések összesen	54 752	73 167	18 415	133,63%

A vevői követelések lejárat szerinti alakulását az alábbi táblázat tartalmazza.

Vevői követelés lejárat szerint

adatok eFt-ban

Megnevezés	Bázis év	Tárgy év	Változás	Változás %
	2020.12.31	2021.12.31		
Nem lejárt	19 615	22 349	2 734	113,94%
Lejárt összesen	52 424	61 378	8 954	117,08%
0 - 29 nap	8 330	6 870	-1 460	82,47%
30 - 59 nap	895	5 133	4 238	573,52%
60 - 90 nap	1 991	647	-1 344	32,51%
91 - 120 nap	2 461	2 435	-26	98,94%
121 -359	2 520	7 090	4 570	281,35%
360-	36 227	39 203	2 976	-
Összesen	72 039	83 727	11 688	116,22%

A hallgatói kinnlevőségek után értékvesztés került elszámolásra, melynek alakulását az alábbi táblázat tartalmazza.

Követelések értékvesztése

adatok eFt-ban

Megnevezés	Értékvesztés nyitó értéke	Értékvesztés tárgy évi változása		Értékvesztés visszairása	Értékvesztés záró értéke
		növekedés	csökkenés		
Követelések áruszállításból és szolgáltatásból (vevők)	20 836	5 109	6 799	0	19 146

2.3. Értékpapírok

Forgatási célú értékpapírokkal az egyetem nem rendelkezik.

2.4. Pénzeszközök

A pénzeszközök értéke 6.330.213 eFt bankbetétek formájában, összetételét az alábbi táblázat tartalmazza.

Az egyetem házi pénztárt nem működtet.

Pénzkészlet állományváltozása

adatok e Ft-ban

Bankszámla megnevezése	Bázis év 2020.12.31	Tárgy év 2021.12.31	Változás	Változás %
Soproni Egyetem	1 396 529	5 090 948	3 694 419	365%
Európai Uniós programok Ft számla	781 170	764 583	-16 587	98%
Soproni Egyetem ERTI-elszámolás - HUF	0	143 113	143 113	-
SOE Infrastruktúra-fejlesztési számla	0	494	494	-
SOE Bankkártyafedezeti számlák	0	2 415	2 415	-
NEPTUN gyűjtőszámla	10 050	12 026	1 975	120%
Kutatás-fejlesztési számla	4 988	10 819	5 832	217%
BIG AT-HU ATHU1	17 731	17 731	0	100%
STHU/1601/1.2/217 Tree Joy	83 353	59	-83 294	0%
Interreg BIG_inn At-Hu ATHU 129	59 594	60 508	914	102%
Munkáltató lakásépítési hitel	0	212	212	-
Felnőttképzési Vagyoni Biztosíték	0	1 000	1 000	-
Erasmus (forint értéke)	165 601	163 440	-2 160	99%
Projektek devizaszámlája (forint értéke)	76 521	32 484	-44 037	42%
Sopron Egyetem ERTI deviza szla (forint értéke)	0	30 380	30 380	-
Összesen	2 595 536	6 330 213	3 734 677	1142%

3. Aktív időbeli elhatárolások

Az aktív időbeli elhatárolások összege az előző évhez képest 2.929 eFt-tal csökkent.

A bevételek időbeli elhatárolását a mérlegfordulónap után kiszámlázott, de a tárgy időszakot megillető bevételek alkotják. 2021. évi összege 1.097 eFt.

Költségek, ráfordítások aktív időbeli elhatárolása azon szállítói számlák összegét tartalmazzák, melyek pénzügyi teljesítése a tárgy időszakban megtörtént, de a 2022. évet terhelik.

Az egyetem a tárgy évben halasztott ráfordítást nem számolt el.

Aktív időbeli elhatárolások

adatok eFt-ban

Megnevezés	Gazdasági esemény	Bázis év 2020.12.31	Tárgy év 2021.12.31	Változás	Változás %
Bevételek aktív időbeli elhatárolása	Mérnöki tevékenység	3 173	0	-3 173	0,00%
	Egyéb szolgáltatás bevételeinek elhatárolása	69	757	688	1097,10%
	Közüzemi díjak	1 972	115	-1 857	5,83%
	Bérleti díjak bevétel	282	225	-57	79,79%
Költségek aktív időbeli elhatárolása	Biztosítási díj	470	1 617	1 147	344,04%
	Tagdíj	9	0	-9	0,00%
	Előfizetés, posta, internet	42	20	-22	47,62%
	Informatikai szolgáltatás	2 811	3 072	261	109,28%
	Közüzemi díjak	1 873	1 517	-356	80,99%
	Egyéb	57	116	59	203,51%
	Szakértői szolgáltatás	0	346	346	-
	Eszközök bérleti díja	0	44	44	-
Aktív időbeli elhatárolások összesen		10 758	7 829	-2 929	72,77%

4. Saját tőke

Az Nftv. 117/C. § (4a-4c) bekezdése alapján került meghatározásra az Egyetem 2020. augusztus 1. napi saját tőke elemeinek értéke, valamint lett elszámolva az eredménytartalék javára a jogállásváltozás kapcsán a költségvetési szerv jogutód nélküli megszűnéséhez kapcsolódóan az Egyetem ITM felé átmenetileg átutalt pénzeszköz állományának az Egyetem részére történő visszautalása.

2021. évi CXLVIII. törvény 27. §-a alapján az Nftv. 117/C. § a kiegészült a (4f) és (4g) bekezdéssel, mely szerint a „fenntartóváltással érintett felsőoktatási intézmény a fenntartóváltást követő első üzleti évi számviteli beszámolójának mérlegében, a (4a)–(4c) bekezdésekben foglaltak végrehajtását követően kimutatott negatív tőketartalékot köteles az eredménytartalék terhére megszüntetni, továbbá az ezt követően kimutatott eredménytartalék negatív összegét a fenntartó ez irányú döntése alapján a jegyzett tőke terhére részben vagy egészen megszüntetheti.”

Az ERTI a Kormány 2004/2020. (XII.24.) kormányhatározata alapján 2021. február 1-jével csatlakozott a Soproni Egyetemhez.

A fenti jogszabályok hatással voltak a Saját tőke összetételére, melynek változását az alábbi táblázat tartalmaz.

Saját tőke összetételének változása

adatok e Ft-ban

Megnevezés	Jegyzett tőke	Jegyzett, de még be nem fizetett tőke	Tőketartalék	Eredmény tartalék	Lekötött tartalék	Értékelési tartalék	Adózott eredmény	Saját tőke
Nyitóállomány az év elején	21 952 713	0	-6 683 840	-11 500 008	0	0	-112 905	3 655 960
A saját tőke összetételének változása								
Előző évi eredmény átvétele eredménytartalékba	0	0	0	-112 905	0	0	112 905	0
Átvétel eredménytartalék és tőketartalék és a jegyzett tőke között Nftv. 117/C. § (4f) bekezdés	-21 341 738	0	7 323 612	14 018 126	0	0	0	0
Egyéb mozgások	0	0	0	0	0	0	0	0
Összesen	-21 341 738	0	7 323 612	13 905 221	0	0	112 905	0

Megnevezés	Jegyzett tőke	Jegyzett, de még be nem fizetett tőke	Tőketartalék	Eredmény tartalék	Lekötött tartalék	Értékelési tartalék	Adózott eredmény	Saját tőke
A saját tőke értékének változása								
Tőketartalék vagy eredménytartalék átadás	0	0	0	-7 000	0	0	0	-7 000
Tőketartalék vagy eredménytartalék átvétel 2004/2020. (XII.24.) korm. hat. alapján	1 777 503	0	-639 772	-1 095 820	0	0	0	41 911
Tárgyévi adózott eredmény	0	0	0	0	0	0	1 204 089	1 204 089
Összesen	1 777 503	0	-639 772	-1 102 820	0	0	1 204 089	1 239 00
Záróállomány az év végén	2 388 478	0	0	1 302 393	0	0	1 204 089	4 894 960

5. Céltartalékok

Az Egyetem 2020 – 2021. években céltartalékot nem képzett.

6. Kötelezettségek

6.1. Hátrasorolt kötelezettségek

Az Egyetemnek nincs hátrasorolt kötelezettsége.

6.2. Hosszú lejáratú kötelezettségek

A hosszú lejáratú kötelezettségek tartalmazzák a megelőlegezési szerződés alapján kapott kölcsönöket, melyek határon átnyúló projektek megvalósításához kapcsolódóan kapott, de még le nem zárult több éves pályázatok (Treejoy, Big_AT-HU, Big_inn, Thu150/02). Az egyéb hosszú lejáratú kötelezettségek a kauciókat, jótállási biztosítékokat tartalmazzák.

Hosszú lejáratú kötelezettségek

adatok eFt-ban

Megnevezés	Bázisév	Tárgyév	Változás	Változás %
	2020.12.31	2021.12.31		
Hosszú lejáratra kapott kölcsönök	243 368	265 762	22 394	109,20%
Egyéb hosszú lejáratú kötelezettségek	13 317	17 476	4 159	131,23%
Összesen:	256 685	283 238	26 553	110,34%

6.3. Rövid lejáratú kötelezettségek

Az előző évhez viszonyítva a rövid lejáratú kötelezettségek összege (szállítói tartozás és az egyéb rövid lejáratú kötelezettségek) 728.277 eFt-tal csökkent. A szállítói tartozások állomány 274.696 eFt-tal, míg az egyéb rövid lejáratú kötelezettségek összege 457.337 eFt-tal csökkent.

Rövid lejáratú kötelezettségek

adatok eFt-ban

Megnevezés	Bázisév	Tárgyév	Változás	Változás %
	2020.12.31	2021.12.31		
Vevőtől kapott előlegek	2 912	6 667	3 756	228,98%
Kötelezettségek áruszállításból és szolgáltatásból (szállítók)	499 231	224 535	-274 696	44,98%
-ebből kapcsolt vállalkozással szemben	159 687	49 677	-110 010	31,11%
Egyéb rövid lejáratú kötelezettségek	1 730 440	1 273 104	-457 337	73,57%
-ebből támogatási programok előlegei	1 528 036	985 899	-542 137	64,52%
Rövid lejáratú kötelezettségek összesen	2 232 583	1 504 306	-728 277	67,38%

A szállítói tartozás lejárat szerinti alakulását az alábbi táblázat tartalmazza.

Szállítói tartozás lejárat szerint

Szállító korosítás	Bázis év	Tárgy év	Változás	Változás %
	2020.12.31	2021.12.31		
Nem lejárt	128 081	218 901	90 820	170,91%
Lejárt összesen	371 151	5 634	-365 517	1,52%
0 - 29 nap	108 626	3 305	-105 320	3,04%
30 - 59 nap	73 614	-1 047	-74 661	-1,42%
60 - 90 nap	23 439	-41	-23 481	-0,18%
91 - 120 nap	14 924	8	-14 916	0,05%
121 -359	150 548	3 497	-147 050	2,32%
360-		-89	-89	-
Összesen	499 232	224 535	-274 698	176,25%

adatok eFt-ban

Egyéb rövid lejáratú kötelezettségek

Megnevezés	Bázisév	Tárgyévk	Változás	Változás %
	2020.12.31	2021.12.31		
Egyéb rövid lejáratú kötelezettségek	1 730 440	1 273 104	-457 336	73,57%
-ebből támogatási programok előlegei	1 528 036	985 813	-542 223	64,52%
-ebből adókötelezettségek	80 365	121 398	41 033	151,06%
-ebből különféle egyéb kötelezettségek (decemberi bér)	122 039	165 893	43 854	135,93%
Rövid lejáratú kötelezettségek összesen	1 730 440	1 273 104	-457 336	73,57%

adatok eFt-ban

Az egyéb rövid lejáratú kötelezettségek 77,44 %-át a megkötött támogatási szerződésekhez kapcsolódó előlegek teszik ki a tárgy évben, melynek részletezését a 4. sz. melléklet tartalmazza.

7. Passzív időbeli elhatárolások

A passzív időbeli elhatárolások 3.537.756 eFt-tal növekedett az előző évhez viszonyítva.

Passzív időbeli elhatárolások

Megnevezés	Gazdasági esemény	Bázis év	Tárgy év	Változás	Változás %
		2020.12.31	2021.12.31		
Bevételek passzív időbeli elhatárolása	Hallgatók által fizetett önköltségek	30 014	28 756	-1 258	95,81%
	Költségek ellentételezésére kapott támogatás	0	1 761 585	1 761 585	-
Költségek, ráfordítások passzív időbeli elhatárolása	Késedelmi kamat	6	0	-6	0,00%
	Tagdíj	15	0	-15	0,00%
	Oktatás	977	174	-803	17,81%
	Közüzemi díjak	9	371	362	4122,22%
	Könyvelés, könyvvizsgálat, jogi szakértés	3 159	216	-2 943	6,84%
	Üzemeltetés	7 272	46	-7 226	0,63%
	Karbantartás	99	0	-99	0,00%
Reklám propaganda	0	1 905	1 905	-	
Halasztott bevételek	Fejlesztési célra kapott támogatások elhatárolása	4 750 657	5 999 182	1 248 525	126,28%
	Térítés nélkül átvett eszközök értékének elhatárolása	9 017	546 746	537 729	-
Passzív időbeli elhatárolások összesen		4 801 225	8 338 981	3 537 756	173,68%

adatok eFt-ban

Bevételek passzív időbeli elhatárolása között jelenik meg a hallgatók által 2021. szeptemberében befizetett, a 2021/2022. I. félévi költségtérítési díjak 2022. január hónapra járó időarányos része, továbbá a 2207/2021. Korm. határozat 5. pontja alapján a Soproni Egyetem hosszú távú működéséhez

biztosított 3.294.000 eFt, tárgy évben fel nem használt, következő évek költségeinek ellentételezésére fordítandó összeg.

Költségek, ráfordítások passzív időbeli elhatárolása 2.712 eFt, amely a 2021. évet terhelő, de 2022. évben számlázott tételeket tartalmazza.

Halasztott bevételek összege 6.545.928 eFt, mely egyrészt a fejlesztési célra kapott támogatások elhatárolását, másrészt a térítés nélkül átvett (ERTI 542.716 eFt könyv szerinti érték), ajándékként kapott eszközök (4.030 eFt) piaci értékének még értékcsökkenésként el nem számolt összegét tartalmazza. A fejlesztési célra kapott támogatások elhatárolását az 5. sz. melléklet tartalmazza.

II. Eredménykimutatáshoz kapcsolódó kiegészítések

Az egyetem tárgy időszaki adózott eredménye 1.204.089 eFt, üzemi tevékenységének eredménye 1.195.222 eFt, pénzügyi műveletek eredménye 8.987 eFt. Az egyes eredménykategóriák értékének alakulását az alábbi táblázat tartalmazza.

Eredménykimutatás 2021. december 31.

adatok eFt-ban

Ssz.	Tétel megnevezése	Bázis év*	Tárgy év	Változás	Változás %
		2020.12.31	2021.12.31		
I.	Értékesítés nettó árbevétele	243 479	618 694	375 215	254,11%
II.	Aktivált saját teljesítmények értéke	0	-195	-195	-
III.	Egyéb bevételek	1 347 821	5 990 894	4 643 073	444,49%
IV.	Anyagjellegű ráfordítások	421 066	1 216 239	795 173	288,85%
V.	Személyi jellegű ráfordítások	953 855	3 054 216	2 100 361	320,20%
VI.	Értékcsökkenési leírás	103 247	450 934	347 687	436,75%
VII.	Egyéb ráfordítások	236 965	692 902	455 937	292,41%
A.	Üzemi (üzleti) tevékenység eredménye	-123 833	1 195 222	1 318 935	-965,09%
VIII.	Pénzügyi műveletek bevételei	11 762	24 384	12 622	207,31%
IX.	Pénzügyi műveletek ráfordításai	833	15 397	14 564	1848,38%
B.	Pénzügyi műveletek eredménye	10 929	8 987	-1 942	81,13%
C.	Adózás előtti eredmény (+/-C+/-D)	-112 904	1 204 089	1 316 993	-1066,47%
X.	Adófizetési kötelezettség	0	0	0	0,00%
D.	Adózott eredmény	-112 904	1 204 089	1 316 993	-1066,47%

*Bázis év: 2020. augusztus 1-től 2020. december 31.-ig terjedő időszakra vonatkozik.

1. Értékesítés nettó árbevétele

Az Egyetem értékesítés nettó árbevétele az alábbiak szerint alakult.

Értékesítés nettó árbevétele

adatok eFt-ban

Megnevezés	Bázisév*	Tárgyév	Változás	Változás %
	2020.12.31	2021.12.31		
Képzési díjból és egyéb hallgatói szolgáltatásból származó bevétel	133 847	313 023	179 176	233,87%
Mérnöki, szakértői, szolgáltatási tevékenységből származó árbevétel	73 580	132 732	59 152	180,39%
Bérbeadás bevételei	11 405	67 282	55 877	589,93%
K+F+I tevékenység bevételei	135	11 988	11 853	8880,00%
Egyéb, közvetített szolgáltatás bevételei	24 512	93 335	68 823	380,77%
Export értékesítés nettó árbevétele	0	334	334	-
Összesen	243 479	618 694	375 215	256,54%

*Bázis év: 2020. augusztus 1-től 2020. december 31.-ig terjedő időszakra vonatkozik.

Az értékesítés nettó árbevételének 50,60 %-át az önköltséges hallgatók képzéséből származó nettó árbevétel adja. Ezen a soron mutatja ki az Egyetem a befolyt önköltségi díjakat, vizsgák és utóvizsgák

díját, illetve az oktatáshoz kapcsolódó egyéb szolgáltatások díját. A beszámolási időszakban az őszi félév kapcsán az önköltségi díj egy ötöd része elhatárolásra került (28.756 eFt), mivel a tanulmányi félév szeptember 1-től január 31-ig tart.

A tárgy évi szolgáltatási bevételek összege 132.732 eFt, mely a karok és az ERTI által végzett alaptevékenység ellátásával kapcsolatos kutatási, tanácsadási szolgáltatások ellenértéke.

Az egyéb, közvetített szolgáltatások bevételeinek jelentős részét továbbszámlázott költségek bevételei adják.

2. Egyéb bevételek

Az egyéb bevételek soron a legjelentősebb tételt az állami finanszírozási szerződésből származó bevétel jelenti, amelyet az Innovációs és Technológiai Minisztériummal kötött támogatási szerződés keretében kapott meg az Egyetem. Ennek része az alaptámogatás és a hallgatói normatíva. Külön támogatói szerződés került megkötésre a speciális támogatások és a köznevelési támogatások esetében. További tétel a Stipendium Hungaricum program keretében kapott bevétel, melynek döntő részéből külföldi hallgatók részére ösztöndíj kerül kifizetésre.

Egyéb bevételek

adatok eFt-ban

Megnevezés	Bázis év*	Tárgyév	Változás	Változás %
	2020.12.31	2021.12.31		
Értékesített immat.javak, tárgyi eszk. realizált nyeresége	0	668 147	668 147	-
Kapott bírság, kötbér, károk bevételei	4	324	320	-
Állami finanszírozási szerződésből kapott támogatások	893 122	4 771 579	3 878 457	534,26%
Követelések visszaírt értékvesztése	0	6 800	6 800	-
Pályázati bevételek, támogatások	454 175	438 598	-15 577	96,57%
Kártérítés, térítés nélkül átvett	0	13 414	13 414	-
Egyéb nem nevesített bevételek	521	92 032	91 511	17671,27%
<i>ebből elhatárolás feloldása modellváltás előtti időszakból</i>		89 729		
Összesen	1 347 822	5 990 894	4 643 072	444,49%

*Bázis év: 2020. augusztus 1-től 2020. december 31.-ig terjedő időszakra vonatkozik.

Tájékoztató tábla a kapott, befolyt állami támogatásról

adatok eFt-ban

Megnevezés	Bázis év*	Tárgyév	Változás	Változás %
	2020.12.31	2021.12.31		
Alaptámogatás	426 393	1 110 639	684 246	260,47%
Hallgatói támogatás	159 209	468 341	309 132	294,17%
Speciális támogatás	189 223	1 009 709	820 486	533,61%
Stipendium Hungaricum támogatás	45 938	150 055	104 117	326,65%
Köznevelési támogatás	72 358	215 077	142 719	297,24%
Üzemeltetési támogatás	0	9 349	9 349	-
Egyéb nem nevesített állami támogatás	0	1 808 409	1 808 409	-
ebből:				
<i>FEIF/2009/2020-ITM szerződés</i>	0	939 000	939 000	-
<i>FEIF/2009/2020-ITM szerződésből (beszerzett eszköz) bevétel elhatárolás</i>	0	-41 758	-41 758	-
<i>közfeladatfinanszírozási szerződésből I.rész 4. 1. c)(kiegészítő, minőségi, infrastruktúra üzemeltetési, kiemelt ágazati célok)</i>	0	479 150	479 150	-
<i>közfeladatfinanszírozási szerződés II. rész 13. (2207/2021. Korm. határozat 5. pontja alapján a Soproni Egyetem hosszú távú működéséhez kapott támogatás 2021.évben felhasznált összege)</i>	0	407 115	407 115	-
ÚNKP támogatás	0	24 360	24 360	-
MEFS	0	542	542	-
Összesen	893 122	4 771 579	5 686 866	534,26%

*Bázis év: 2020. augusztus 1-től 2020. december 31.-ig terjedő időszakra vonatkozik.

Az egyéb bevételek között került elszámolásra a pályázati, valamint az egyéb támogatási szerződésből eredő bevételek, melyek legjelentősebb részét az operatív programok keretében megkötött támogatási szerződések illetve a közvetlenül az EU-tól érkező pályázati bevételek teszik ki.

A 2207/2021. Korm. határozat 5. pontja alapján a Soproni Egyetem hosszú távú működéséhez biztosított 3.294.000 eFt támogatás felhasználásáról – az Alapítvány és az ITM között létrejött szerződésben foglaltak rendelkezés szerint az Egyetem a pénzbeli juttatás felhasználását – a számvitelről szóló 2000. évi C. törvény szerint összeállítandó éves beszámolójában köteles bemutatni (6. sz. melléklet).

3. Anyagjellegű ráfordítások

Az anyagjellegű ráfordítások összetételét és változását az alábbi táblázat tartalmazza.

Anyagjellegű ráfordítások

adatok eFt-ban

Tétel megnevezése	Bázis év*	Tárgy év	Változás	Változás %
	2020.12.31	2021.12.31		
Anyagköltség	98 735	336 085	237 350	340,39%
Igénybe vett szolgáltatások értéke	300 842	827 852	527 010	275,18%
Egyéb szolgáltatások értéke	18 814	28 319	9 505	150,52%
Eladott áruk beszerzési értéke	0	0	0	0,00%
Eladott (közvetített) szolgáltatások értéke	2 675	23 983	21 308	896,56%
Anyagjellegű ráfordítások	421 066	1 216 239	795 173	288,85%

*Bázis év: 2020. augusztus 1-től 2020. december 31.-ig terjedő időszakra vonatkozik.

Az igénybe vett szolgáltatások bontását az alábbi táblázat tartalmazza.

Igénybe vett szolgáltatások

adatok eFt-ban

Megnevezés	Bázisév	Tárgyévv	Változás	Változás %
	2020.12.31	2021.12.31		
Igénybe vett oktatási szolgáltatások	9 076	20 983	11 907	231,20%
Igénybe vett kutatási, szakértői szolgáltatások	29 013	42 542	13 529	146,63%
Működtetéssel kapcsolatos jogi, pü-i, egyéb szakértői szolgáltatások	9 243	71 932	62 689	778,25%
Kiküldetési költségek	2 377	12 307	9 930	517,75%
Bérleti díjak	9 024	15 501	6 477	171,78%
Igénybe vett nyomdai szolgáltatások	1 055	2 145	1 090	203,27%
Tagsági díjak	863	3 274	2 411	379,48%
Ingtatlanok üzemeltetési költségei	141 434	237 978	96 544	168,26%
Igénybe vett informatikai szolgáltatások	30 705	133 909	103 205	436,12%
Reklám és propaganda költségek	3 165	31 226	28 061	986,63%
Karbantartási, kisjavítási szolgáltatás	7 033	38 932	31 898	553,53%
Távhő szolgáltatás	3 611	11 912	8 300	329,84%
Konferencia részvételi díjak	32	3 885	3 853	12140,63%
Posta-, telefon-, internet költség	6 405	20 919	14 514	326,60%
Ki nem emelt egyéb igénybe vett szolgáltatás	47 808	180 409	132 601	377,36%
Összesen	300 843	827 852	527 009	275,18%

*Bázis év: 2020. augusztus 1-től 2020. december 31.-ig terjedő időszakra vonatkozik.

4. Személyi jellegű ráfordítások

Az Egyetem, mint munkáltató a modellváltást követően a munkavállalói számára – az ITM támogatói szerződése alapján – 2021. évre vonatkozóan bérfeljesztést (bérpótlék jogcímen) hajtott végre. A bérfeljesztés főszabály szerint átlagosan 15 %-os béremelést jelentett a munkavállalóknál.

A személyi jellegű ráfordítások 79,89 %-át a rendszeres juttatások alkotják, amely tartalmazza az alapbéréket, pótlékokat, a munkáltatói döntésen alapuló jövedelmeket, a többlet feladatok ellátásáért kifizetett keresetkiegészítéseket. A nem rendszeres bérköltség részei az eseti keresetkiegészítés, egyéb juttatás, a felmentés idejére járó bér. A megbízási díjak az oktatáshoz kapcsolódó külső óraadói díjak összegét jelentik. A személyi jellegű egyéb kifizetések között szerepel a modellváltás kapcsán

életbe lépő átmeneti szabály rendelkezései szerint kifizetett jubileumi jutalom, mely azt a korábbi közalkalmazottat illeti meg, aki a jogállásváltozástól számított 5 éven belül jogosulttá vált volna erre a juttatásra. Az egyéb ki nem emelt személyi jellegű kifizetések között szerepeltetjük továbbá a munkába járás költségtérítéseit, a betegszabadság díját és a kiküldetés napidíját.

A bérjárulékok a szociális hozzájárulási adóból és a rehabilitációs hozzájárulásból tevődnek össze.

Személyi jellegű ráfordítások

adatok eFt-ban

Megnevezés	Bázisév*	Tárgyév	Változás	Változás %
	2020.12.31	2021.12.31		
Béreköltség	803 925	2 602 623	1 798 698	323,74%
-ebből: rendszeres béreköltség	751 932	2 440 050	1 688 118	324,50%
-ebből: nem rendszeres béreköltség	28 056	64 736	36 680	230,74%
-ebből: megbízási díjak	23 937	97 837	73 900	408,73%
Személyi jellegű egyéb kifizetések	23 494	72 221	48 727	307,40%
-ebből: reprezentáció	1 193	11 949	10 756	1001,58%
-ebből: jubileumi jutalom	11 880	18 425	6 545	155,09%
-ebből: egyéb nem kiemelt személyi jellegű kifizetés	10 421	41 847	31 426	401,57%
Bérjárulék	126 436	379 372	252 936	300,05%
-ebből szociális hozzájárulási adó	118 467	357 649	239 182	301,90%
-ebből rehabilitációs hozzájárulás	7 969	21 590	13 621	270,93%
- ebből egyéb bérjárulék	0	132	132	-
Személyi jellegű ráfordítások összesen	953 855	3 054 216	2 100 361	320,20%

*Bázis év: 2020. augusztus 1-től 2020. december 31.-ig terjedő időszakra vonatkozik.

5. Egyéb ráfordítások

Az egyéb ráfordítások jelentős részét az ösztöndíjak adják, melyeket a hallgatóknak és oktatóknak, a Szervezeti és Működési Szabályzat III. mellékletét képező Hallgatói Követelményrendszer szerint adómentesen fizet ki az Egyetem. Ennek forrása legnagyobb részben az állammal kötött finanszírozási szerződés alapján teljesítmény illetve szociális rászorultság alapján kerül megállapításra, továbbá a kormánnyal kötött egyéb megállapodások alapján: Új Nemzeti Kiválóság Program, Stipendium Hungaricum ösztöndíj, Magyar Sportcsillag ösztöndíj. Egyéb ösztöndíjak kisebb mértékben kerülnek kifizetésre: MNB ösztöndíj, Erasmus ösztöndíj, egyéb, saját alapítású ösztöndíjak.

Egyéb ráfordítások

adatok eFt-ban

Megnevezés	Bázisév	Tárgyév	Változás	Változás %
	2020.12.31	2021.12.31		
Ösztöndíjak	186 767	493 140	306 373	264,04%
-ebből: állami ösztöndíjak	142 925	340 558	197 633	238,28%
-ebből: egyéb, kormány által támogatott ösztöndíjak	33 340	74 088	40 748	222,22%
-ebből: egyéb ösztöndíjak	10 502	78 494	67 992	747,42%
Értékvesztés	32 065	5 109	-26 956	15,93%
-ebből: részesedésre elszámolt értékvesztés	3 120	0	-3 120	0,00%
-ebből: követelésekre elszámolt értékvesztés	28 945	5 109	-23 836	17,65%
Behajthatatlan követelések összege	6 058	1 955	-4 103	32,27%
Korábbi időszakhoz kapcsolódó, áthúzódó ráfordítások	4 270	140 882	136 612	3299,35%
ebből:				
<i>UF Kft-vel kötött GI-89-32/2021 szerződés szerinti összeg</i>	0	111 060	0	0
<i>modellváltás időszaka előtti támogatások fel nem használt összegeinek visszafizetése</i>	0	29 822	0	0
Nem nevesített egyéb ráfordítások	7 805	51 816	44 011	663,88%
ebből:				
<i>UF Kft-nek kollégiumi díj átadása szerződés szerint</i>	0	36 638	0	0
<i>OTDK pénzjutalom</i>	0	4 890	0	0
<i>egyéb ráfordítások</i>	0	10 287	0	0
Egyéb ráfordítások összesen	236 965	692 902	455 937	292,41%

2020.12.31-én a Neptun rendszerben szereplő nyilvántartott hallgatói követelésből 20 836 eFt-ra értékvesztés számoltunk el.

2021.évben 6 799 eFt befizetésre került, ezt az összeget visszaírtuk, illetve a 365 napon túli követelésből 5 109 eFt-ra értékvesztést számoltunk el. Így a 2021. december 31-i záróérték 19 146 e Ft.

6. Pénzügyi műveletek eredménye

A pénzügyi műveletek eredménye között mutatta ki az Egyetem a követelések, kötelezettségek értékeléséből származó árfolyamnyereséget illetve veszteséget, továbbá a lekötött betét után kapott kamatot.

Pénzügyi műveletek eredményének összetétele

adatok eFt-ban

Megnevezés	Bázisév	Tárgyév	Változás	Változás %
	2020.12.31	2021.12.31		
Pénzügyi műveletek bevételei	11 762	24 384	12 622	207,30%
-ebből: árfolyamnyereség	2 264	76	-2 188	3,34%
-ebből kamat	0	10 032	10 031	0,00%
-ebből: követelések, kötelezettségek értékeléséből származó bevétel	9 498	14 276	4 778	150,31%
Pénzügyi műveletek ráfordításai	833	15 397	14 564	1848,38%
-ebből részesed.szárm.ráfordítás árf.veszt.	0	0	0	0,00%
-ebből tulajdoni rész.jelentő befektetések ért.v.	0	0	0	0,00%
-ebből: Külf.pénzé.szóló eszk.,köt.pü real. árf.veszt.	470	2 584	2 114	549,83%
-ebből:Külföldi pénzé.szóló eszk., köt. mfn. ért.árfolyam veszteség	363	12 813	12 450	3529,69%
Pénzügyi műveletek eredménye összesen	10 929	8 987	-1 942	82,23%

7. Társasági adófizetési kötelezettség

Társasági adó fizetési kötelezettsége nem keletkezik az Egyetemnek, mivel a közhasznú szervezetnek nem kell társasági adót fizetnie az alábbi feltétel fennállás esetén: ha végez ingatlanhasznosítási tevékenységet is, akkor az abból származó bevételként elszámolt összeget a vállalkozási tevékenységből származó bevétel részének tekintve, az így számított bevétel nem haladja meg az összes bevételének 15%-át. Ez az arány az Egyetem esetében nem éri el a 3%-ot. Az ezt alátámasztó jegyzőkönyvet és számítást a 7. sz. melléklet tartalmazza.

C. TÁJÉKOZTATÓ ADATOK

I. Vezető tisztségviselők bemutatása

Az Egyetem rektora: Prof. Dr. Fábián Attila

Az Egyetem közhasznú felügyelőbizottságának tagjai: Dr. Csere Bálint (elnök), Dr. Bazsó Sándor, Dr. Ecsedi Ferenc

Az Egyetem felügyelő bizottságának tagjai: Tóth Gábor (elnök), Szabó István, Macsek Lajos

A vezető tisztségviselő 2021. január 1. és 2021. december 31. között 30.492 eFt juttatásban részesült járulékkal együtt.

A felügyelő bizottsági tagok munkájukért nem részesültek juttatásban.

II. Mérlegen kívüli tételek

A 2010. évi LXXXVII. Nemzeti Földalapról szóló törvény 20. § (2) bekezdése alapján : „Az állam 100%-os tulajdonában álló erdő és erdőgazdálkodási tevékenységet közvetlenül szolgáló földterület vagyonezelését csak költségvetési szerv vagy 100%-os állami tulajdonban álló gazdálkodó szervezet végezheti.” Az 2020.08.01-i átalakulást követően az Egyetem költségvetési szerve jogállása megszűnt, tevékenységét alapítványi fenntartású közhasznú magán felsőoktatási intézményként végzi. Tekintettel arra, hogy az Egyetem nem költségvetési szerv és nem tekinthető 100%-os állami tulajdonban álló gazdálkodó szervezetnek sem, ezért a korábbi vagyonezelői feladatokat a továbbiakban nem láthatja el. A vagyonezelői jog megszüntetéséig az Egyetem a Nemzeti Földalapba tartozó ingatlanokat idegen tulajdonú eszközként tartja nyilván a 0-s számlaosztályban.

Idegen tulajdonú eszközök

adatok e Ft-ban

Megnevezés	Idegen tulajdonú eszközök állományának nyitó értéke	Idegen tulajdonú eszközök állományának változása		Idegen tulajdonú eszközök állományának záró értéke
	2020.12.31	növekedés	csökkenés	2021.12.31
Idegen tulajdonú eszközök	23 007	56 281	1 881	77 407

2021. évben az idegen tulajdonú eszközök nyitó állományának értéke 23.007 eFt volt (Az Ágfalva 0272/7 htsz-ú.0,2000 ha térmértékű „erdő és egyéb építmény kutatóház”). 2021.02.01-én az Erdészeti Tudományos Intézet az Egyetem kari jogállású tagja lett. A Nemzeti Földalapba tartozó ingatlanjai értéke 56.281 eFt, mely a beolvadás során az idegen tulajdonú eszközök között kerül kimutatásra. 2021.08.09-én 1.881 eFt értékben megszüntetésre került a vagyonezelői jog és az érintett területek átadásra kerültek a Tanulmányi Erdőgazdaság Zrt részére. 2021.12.31-én az Egyetemen nyilvántartott idegen tulajdonú eszközök értéke 77.407 eFt.

III. Létszám adatok

Az egyetem alkalmazotti létszáma az előző időszakhoz viszonyítva közel 25 %-kal növekedett, az ERTI 2021. február 1-jei csatlakozásával.

Alkalmazotti létszám

adatok: redukált fő

Megnevezés	Bázisév	Tárgyév	Változás	Változás %
	2020.12.31	2021.12.31		
Oktató	165,5	165,5	0	100,00%
Kutató	13,8	40,3	27	292,73%
Tanár	19,0	24,0	5	126,32%
Nem oktató, kutató tanár	220,4	292,9	73	132,90%
Összesen	418,6	522,6	104	124,84%

Az Egyetem alkalmazotti létszámának alakulását szervezeti egységenként és munkakörönként a 7. sz. melléklet tartalmazza.

Személyi jellegű ráfordítások állománycsoportonként

Megnevezés	Oktató, kutató, tanár	Nem oktató, kutató, tanár	Összesen
2021. 12. 31. napi redukált létszám (fő)	229,75	292,85	522,6
Béreköltség (eFt)	1 381 509	1 123 277	2 504 786
Személyi jellegű egyéb kifizetés (eFt)	22 101	27 493	49 594
Szociális hozzájárulási adó (eFt)	177 966	165 642	343 608
Rehabilitációs hozzájárulás (eFt)			21 590

IV. Támogatási programok

Támogatási program keretében véglegesen kapott, folyósított, elszámolt összegek támogatásonként, annak felhasználása jogcímenként és évenkénti, rendelkezésre álló összeg megbontásban a 8. sz. melléklet tartalmazza.

V. Környezetvédelem, veszély hulladékkezelés

Az Egyetemen 2021. évben lezajlott a Környezetközpontú irányítási rendszer, MSZ EN ISO 14001:2005-ös szabvány felügyeleti auditja. Az eljárás követően az Intézmény tovább erősíti a környezettudatos elkötelezettségét, biztosítja az ilyen irányú jogi és szabályozási elvárásoknak való megfelelést. A felügyeleti audittal kapcsolatban felmerült költség összege: 303 eFt.

Az oktatási és kutatási tevékenység elvégzése során az Egyetemen veszélyes hulladék keletkezik, amelyek a veszélyes hulladék raktárba összegyűjtésre kerültek a 2021. évben.

Elszállításukra 2021. december hónapjában egy külső szolgáltató céggel (Megoldás Kft.) szerződés került megkötésre 4.551 eFt összegben. Az elszállítás a megkötött szerződés szerint legkésőbb 2022. március 31-ig befejeződik.

2021. évben selejtezésre kerültek tárgyi eszközök, amelyek között elektronikai berendezések is voltak. Az elektronikai hulladékok elszállítására, az előírásoknak megfelelően, az Egyetem egy erre specializálódott, Nyugat-Magyarország egyik meghatározó cégével, a Teplán Kft-vel megállapodást kötött. A vállalkozónál a legmagasabb szintű előírások figyelembevételével történik az újrahaznosítás, valamint a veszélyes anyagok ártalmatlanítása. Az elszállítást a cég térítésmentesen végezte.

VI. Vállalkozás folytatásának elve

A mérlegkészítés napjáig a vállalkozás folytatásának ellentmondó tényező, körülmény nem állt fenn, az Egyetem a belátható időn belül is fenn tudja tartani működését, folytatni tudja tevékenységét, nem várható a működés beszüntetése, vagy jelentős csökkenése

VII. Közhasznú szervezetet megillető kedvezmény levezetése

A közhasznú szervezetet megillető kedvezmény levezetése, a vállalati bevétel arány számítását a 9. sz. melléklet tartalmazza.

D. MELLÉKLETEK

- 1.sz. melléklet: 2021. évi Cash-flow kimutatás
- 2.sz. melléklet: Immateriális javak állományváltozása jogcímenként
- 3.sz. melléklet: Tárgyi eszközök állományváltozása jogcímenként
- 4.sz. melléklet: Támogatási szerződések kapcsolódó nyilvántartott, még el nem számolt előlegek
- 5.sz. melléklet: Fejlesztési célra kapott támogatások elhatárolása
- 6.sz. melléklet: Kormányhatározat alapján kapott 3 294 millió Ft támogatás felhasználása, időbeni ütemezése
- 7.sz. melléklet: SOE munkavállalói létszámának alakulása
- 8.sz. melléklet: Támogatási programok
9. sz. melléklet: Társasági adó, mentesség levezetés

Sopron, 2022. április 7.

 Prof. Dr. Fábian Attila rektor képviselőre jogosult		 Király Attiláné gazdasági főigazgató 1. az éves beszámoló elkészítéséért felelős vezető
---	--	---

2021. évi Cash-flow kimutatás

adatok eFt-ban

Tényező		Bázis év 2020.12.31	Tárgy év 2021.12.31	Változás	Változás %
I. Szokásos tevékenységből származó pénzeszköz-változás (Működési cash flow)		1 213 199	3 860 734	2 647 535	318%
1.a Adózás előtti eredmény	±	-112 904	1 204 089	1 316 993	-1066%
ebből működésre kapott pénzügyileg rendezett támogatás		893 121	4 771 579	3 878 458	534%
1.b Korrekciók az adózás előtti eredményben	±	0	0	0	0%
1. Korrigált adózás előtti eredmény	+	-112 904	1 204 089	1 316 993	-1066%
2. Elszámolt amortizáció	+	103 247	450 934	347 687	437%
3. Elszámolt értékvesztés és visszaírás	±	32 065	12 346	-19 719	39%
4. Céltartalékképzés és -felhasználás különbözete	±	0	0	0	0%
5. Befektetett eszközök értékesítésének eredménye	±	0	-668 147	-668 147	-
6. Szállítói kötelezettség változása	±	249 573	-164 687	-414 260	-66%
7. Egyéb rövid lejáratú kötelezettségek változása	±	1 732 685	-453 581	-2 186 266	-26%
8. Passzív időbeli elhatárolások változása	±	-762 106	3 496 654	4 258 760	-459%
9. Vevőkövetelés változása	±	-18 468	-13 378	5 090	72%
10. Forgóeszközök (vevőkövetelés és pénzeszköz nélkül) változása	±	-135	-6 425	-6 290	4759%
11. Aktív időbeli elhatárolások változása	±	-10 758	2 929	13 687	-27%
12. Fizetett, fizetendő adó (nyereség után)	-	0	0	0	0%
13. Fizetett, fizetendő osztalék, részesedés	-	0	0	0	0%
II. Befektetési tevékenységből származó pénzeszközváltozás (Befektetési cash flow)		-76 278	-215 811	-139 533	283%
14. Befektetett eszközök beszerzése	-	-76 278	-512 804	-436 526	672%
15. Befektetett eszközök eladása	+	0	296 777	296 777	0%
16. Hosszú lejáratra nyújtott kölcsönök és elhelyezett bankbetétek törlesztése, megszüntetése, beváltása törlesztése, megszüntetése, beváltása	+	0	216	216	0%
17. Hosszú lejáratra nyújtott kölcsönök és elhelyezett bankbetétek	-	0	0	0	0%
18. Kapott osztalék, részesedés	+	0	0	0	0%
III. Pénzügyi műv. szárm. Pénzeszközváltozás (Finanszírozási cash flow)		1 446 853	88 290	-1 358 563	6%
19. Részvénykibocsátás, tőkebevonás bevétele	+	0	0	0	0%
20. Kötvény, hitelviszonyt megtestesítő értékpapír kibocsátásának bevétele	+	0	0	0	0%
21. Hitel és kölcsön felvétele	+	86 293	26 552	-59 741	31%
22. Végrelegesen kapott pénzeszköz	+	1 360 560	61 738	-1 298 822	0%
23. Részvénybevonás, tőke kivonás (tőkeleszállítás)	-	0	0	0	-
24. Kötvény és hitelviszonyt megtestesítő értékpapír visszafizetése	-	0	0	0	0%
25. Hitel és kölcsön törlesztése, visszafizetése	-	0	0	0	0%
26. Végrelegesen átadott pénzeszköz	-	0	0	0	0%
IV. Pénzeszközök változása (± I ± II ± III)	±	11 762	1 464	-10 298	12%
27. Devizás pénzeszközök átvértékelése	±	11 762	1 464	-10 298	12%
V. Pénzeszközök változása (± IV+27.sor)	±	2 595 536	3 734 677	1 139 141	144%

2. sz. melléklet

Immateriális javak állományváltozása jogcímenként

adatok eFt-ban

Megnevezés	Alapítás- átszervezés aktivált értéke	Kísérleti fejlesztés aktivált értéke	Vagyoni értékű jogok	Szellemi termékek	Üzleti vagy cégérték	Immateriális javakra adott előlegek	Immateriális javak értékhelyes- bítése	Immateriális javak összesen
Bruttó érték változása								
Nyitó bruttó érték	0	0	1 578	18 130	0	0	0	19 708
Vásárlás	0	0	207 390	1 428	0	0	0	208 818
Saját előállítás	0	0	0	0	0	0	0	0
Térítésmentes átvétel	0	0	2 291	0	0	0	0	2 291
Egyéb növekedés	0	0	0	0	0	0	0	0
Befejezetlen beruházás aktiválása	0	0	0	0	0	0	0	0
Átsorolás	0	0	0	0	0	0	0	0
Növekedés összesen	0	0	209 681	1 428	0	0	0	211 109
Selejtezés	0	0	0	0	0	0	0	0
Értékesítés	0	0	0	0	0	0	0	0
Megsemmisülés, hiány	0	0	0	0	0	0	0	0
Térítésmentes átadás	0	0	0	0	0	0	0	0
Egyéb csökkenés	0	0	0	0	0	0	0	0
Befejezetlen beruházás aktiválása	0	0	0	0	0	0	0	0
Átsorolás	0	0	0	0	0	0	0	0
Csökkenés összesen	0	0	0	0	0	0	0	0
Záró bruttó érték	0	0	211 259	19 558	0	0	0	230 817
Terv szerinti értékcsökkenés változása								
Nyitó terv szerinti értékcsökkenés	0	0	106	2 501	0	0	0	2 607
Növekedés	0	0	163 668	6 047	0	0	0	169 715
Csökkenés	0	0	0	0	0	0	0	0
Záró terv szerinti értékcsökkenés	0	0	163 774	8 548	0	0	0	172 322
Terven felüli értékcsökkenés változása								
Nyitó terven felüli értékcsökkenés	0	0	0	0	0	0	0	0
Terven felüli értékcsökkenés	0	0	0	0	0	0	0	0
Terven felüli értékcsökkenés visszairása	0	0	0	0	0	0	0	0
Záró terven felüli értékcsökkenés	0	0	0	0	0	0	0	0
Nettó érték változása								
Nyitó nettó érték	0	0	1 472	15 629	0	0	0	17 101
Záró nettó érték	0	0	47 485	11 010	0	0	0	58 495

3. sz. melléklet

Tárgyi eszközök állományváltozása jogcímenként

adatok eFt-ban

Megnevezés	Ingtatlanok és kapcsolódó vagyoni értékű jogok	Műszaki gépek, berendezések és felszerelések	Egyéb gépek, berendezések és felszerelések	Tenyész-állatok	Beruházások, felújítások	Beruházásokra adott előlegek	Tárgyi eszközök értékhelyesbítése	Tárgyi eszközök összesen
Bruttó érték változása								
Nyitó bruttó érték	7 639 642	0	706 682	0	19 624	0	0	8 365 948
Vásárlás	98 129	0	205 857	0	0	0	0	303 986
Saját előállítás	0	0	0	0	0	0	0	0
Térítésmentes átvétel	457 212	0	91 528	0	0	0	0	548 740
Egyéb növekedés	0	0	0	0	0	0	0	0
Befejezetlen beruházás aktiválása	19 624	0	0	0	0	0	0	19 624
Átsorolás	0	0	0	0	0	0	0	0
Növekedés összesen	574 965	0	297 385	0	0	0	0	872 350
Selejtezés	0	0	107	0	0	0	0	107
Értékesítés	296 424	0	353	0	0	0	0	296 777
Megsemmisülés, hiány	0	0	0	0	0	0	0	0
Térítésmentes átadás	0	0	0	0	0	0	0	0
Egyéb csökkenés	0	0	0	0	0	0	0	0
Befejezetlen beruházás aktiválása	0	0	0	0	19 624	0	0	19 624
Átsorolás	0	0	0	0	0	0	0	0
Csökkenés összesen	296 424	0	460	0	19 624	0	0	316 508
Záró bruttó érték	7 918 183	0	1 003 607	0	0	0	0	8 921 790
Terv szerinti értékcsökkenés változása								
Nyitó terv szerinti értékcsökkenés	63 924	0	36 716	0	0	0	0	100 640
Növekedés	154 342	0	126 877	0	0	0	0	281 219
Csökkenés	6 705	0	165	0	0	0	0	6 870
Záró terv szerinti értékcsökkenés	211 561	0	163 428	0	0	0	0	374 989
Terven felüli értékcsökkenés változása								
Nyitó terven felüli értékcsökkenés	0	0	0	0	0	0	0	0
Terven felüli értékcsökkenés	0	0	0	0	0	0	0	0
Terven felüli értékcsökkenés visszairása	0	0	0	0	0	0	0	0
Záró terven felüli értékcsökkenés	0	0	0	0	0	0	0	0
Nettó érték változása								
Nyitó nettó érték	7 575 718	0	669 966	0	19 624	0	0	8 265 308
Záró nettó érték	7 706 622	0	840 179	0	0	0	0	8 546 801

4. sz. melléklet

Támogatási szerződések kapcsolódó nyilvántartott, még el nem számolt előlegek

adatok eFt-ban

Pénzügyi központ kódja	Szerződés azonosító	Partner / Támogató szervezet	Előleg 2021.12.31-én
60111014	2019-1.2.1-EGYETEMI-ÖKO-2019-00023	Nemzeti Kutatási, Fejlesztési és Innovációs Hivatal	16 000
60111015	Hungarian Startup Egyetemi Program	Nemzeti Kutatási, Fejlesztési és Innovációs Hivatal	5 242
60112008	GINOP-2.3.2-15-2016-00052 Armillária	Pénzügyminisztérium	33 913
60112009	EFOP-3.6.1-16-2016-00018 KFI szerepv.	Emberi Erőforrások Minisztériuma	49 809
60211007	GINOP-2.3.3-15-2016-00038	Pénzügyminisztérium	0
60211008	GINOP-2.3.3-15-2016-00039	Pénzügyminisztérium	43 815
60211034	EMMI_VI/2423/2020 levéltári támogatás	Emberi Erőforrások Minisztériuma	4
60211038	NTP-HHTDK-20-022	Miniszterelnökség (lebonyolító Emberi Erőforrás Támogatáskezelő)	235
60211039	NTP-SZKOLL-20-0038	Miniszterelnökség (lebonyolító Emberi Erőforrás Támogatáskezelő)	203
60211042	NKA 204105/03455, 21/1306	Közgyűjtemények Kollégiuma	700
60211043	NKA_208110_5 dokumentum beszerzés	Könyvtárak és Levéltárak Kollégiuma	400
60211044	KKM/31399-4/2021/ADM, S801-00277 Planet kiáll.	Külgazdasági és Külügyminisztérium	2 000
60211045	KKM/31397-2/2021/ADM, S801-00278 digitális marketi	Külgazdasági és Külügyminisztérium	4 000
60211046	NKA_208105_24 KKL tárlók beszerzése	Könyvtárak és Levéltárak Kollégiuma	1 000
60211047	EMMI VI-1335-2021 levéltári támogatás	Emberi Erőforrások Minisztériuma	1 000
60211048	EMMI_VI/2225/2021 ODR támogatás	Emberi Erőforrások Minisztériuma	700
60211049	NTP-HHTDK-21-0031	Miniszterelnökség (lebonyolító Emberi Erőforrás Támogatáskezelő)	1 500
60251010	Oktatási együttműködés az AT-HU határ_innov.BIG-INN	Széchenyi Programiroda Tanácsadó és Szolgáltató Kft	9 135
50H52509	MNB ösztöndíjak	Magyar Nemzeti Bank	2 350
50H53505	StipendiumHungarikum	Külgazdasági és Külügyminisztérium	85 474
50H53520	Erasmus 2019/20 (234 028,55 EUR)	Tempus Közalapítvány	86 946
50H53525	Erasmus 2020/21 (206 724 EUR)	Tempus Közalapítvány	72 353
50H53526	NKFIH-1240-6/2020 Új Nemzeti Kiv.pr 2020/21	Innovációs és Technológiai Minisztérium (lebonyolító: Nemzeti Kutatási, Fejlesztési és Innovációs Hivatal)	0
50H53529	2021-4.1.1-ÚNKP-2021-0001	Innovációs és Technológiai Minisztérium (lebonyolító: Nemzeti Kutatási, Fejlesztési és Innovációs Hivatal)	19 180
50H53528	Kooperatív doktori Program	Innovációs és Technológiai Minisztérium (lebonyolító: Nemzeti Kutatási, Fejlesztési és Innovációs Hivatal)	16 532
50H53530	CEEPUS támogatás_2021_2022	Tempus Közalapítvány	1 254
50H53531	Trnava PROROK Erasmus KA2	Tempus Közalapítvány	4 450
50H53532	Erasmus+TRNAVA 2020-1-SK01-KA201-078304	Tempus Közalapítvány	2 786
50H53533	Erasmus KA131 2021/22 tanév	Tempus Közalapítvány	47 617
10T40502	EGF/102/2021 támogatás	Agrárminisztérium	3 000
10T40503	VgF/108/2021 támogatás	Agrárminisztérium	10 000
10T40504	Agrárminisztérium tám. EMK	Agrárminisztérium	33 385

10T40506	VGF/346/2021 támogatás	Agrárminisztérium	4 000
10T40507	EGF/509/2021 támogatás	Agrárminisztérium	6 000
10T40508	ERS-437655-70169 FAO	Food and Agriculture Organization of the United Nations (FAO)	3 000
30T40415	Tananyagfejlesztés_MNB	Magyar Nemzeti Bank	2
30T40416	Konferenciák_MNB	Magyar Nemzeti Bank	2 152
30T40417	Könyvtárfejlesztés_MNB	Magyar Nemzeti Bank	117
30T40418	Publikáció készítés_MNB	Magyar Nemzeti Bank	-27
30T40419	Konferenciák, workshop szervezés_MNB_2021	Magyar Nemzeti Bank	1 811
30T40420	Előadások, kurzusok szervezése_MNB_2021	Magyar Nemzeti Bank	1 194
30T40421	PM_SZERZ/351/2021	Pénzügyminisztérium	1 500
90t40503	EGF_105_2021 / Homokhátsági erdő hidrológiai vizsgálata	Agrárminisztérium	10 000
90t40504	EGF_105_2021 / Erdészeti teszttüzem-hálózat megalapozása	Agrárminisztérium	9 700
90t40505	EGF_105_2021 / Dr. Tóth Béla szobor megalkotása	Agrárminisztérium	4 000
90t40506	EGF_105_2021 / A kőrispusztulás genetikai hátterének vizsgálata ellenállóképes szaporítóanyagforrások létrehozásának megalapozása céljából	Agrárminisztérium	2 000
90t50204	KmF_63_2021 / Az egyes légköri szennyezőanyagok kibocsátásának csökkentéséről szóló 2016/2284 irányelv végrehajtásához kapcsolódva a levegőszennyezés erdőkre gyakorolt hatásának 2021. évi vizsgálata	Agrárminisztérium	443
90vfk001	EGF_80_2021 / Nemesítés és genetikai erőforrás-hasznosítás	Agrárminisztérium	61 954
90vfk002	EGF_80_2021 / Alkalmazott erdőökológiai kutatások	Agrárminisztérium	39 561
90vfk003	EGF_80_2021 / Erdőegészségügyi vizsgálatok és védekezési technológiák	Agrárminisztérium	22 115
90vfk004	EGF_80_2021 / Fásítási programok megalapozása	Agrárminisztérium	41 359
90vfk005	EGF_80_2021 / Ökonómiai elemzések szakpolitikai döntések megalapozása és ökoszisztéma szolgáltatások fejlesztése érdekében	Agrárminisztérium	29 309
90vfk006	EGF_80_2021 / Hosszúlejáratú tartamkísérletek fenntartása és értékelése	Agrárminisztérium	9 774
90vfk007	EGF_80_2021 / Kámoni, Sárvári és Püspökladányi Arborétumok fenntartása és fejlesztése	Agrárminisztérium	61 264
90vfk008	EGF_80_2021 / Közreműködés az üvegházhatású gázok kibocsátásával, valamint az éghajlatváltozással kapcsolatos nemzeti jelentéshez szükséges nemzetközi kötelezettségvállalásoknál megfelelő Nemzeti Nyilvántartási Rendszer az erdészeti ágazatra vonatkozó tartalmának elkészítésében	Agrárminisztérium	12 311

90vIk009	EGF_80_2021 / Adatgyűjtés és kiértékelés az erdészeti mérő- és megfigyelő rendszer keretében az egészségi állapot változásának intenzív vizsgálati hálózat tekintetében (EMMRE intenzív vizsgálatok)	Agrárminisztérium	22 470
90vIk010	EGF_80_2021 / Erdővédelmi Prognózis készítése az Országos Erdőkár Nyilvántartási Rendszer felhasználásával	Agrárminisztérium	6 919
90vIk011	EGF_80_2021 / Erdészeti Fénycsapda Hálózat működtetése, prognózis készítése	Agrárminisztérium	15 156
90vIk012	EGF_80_2021 / Erdészeti Döntéstámogatói rendszer üzemeltetése	Agrárminisztérium	30 106
60500002	K128008 OTKA	Nemzeti Kutatási, Fejlesztési és Innovációs Hivatal	11 905
60500008	DTP2-044-2.3 REFOCuS	Pénzügyminisztérium (Széchenyi Programiroda Tanácsadó és Szolgáltató Nonprofit Kft.)	2 782
60500009	2020-1-CZ01-KA03-078363 HUNTOUR	Európai Unió	8 357
60500010	AT-HU150 REIN-Forest	Miniszterelnökség	6 272
50H51005	Bursa 2020/2021	Emberi Erőforrások Támogatáskezelő	3 408
Összesen			985 813

5. sz. melléklet

Fejlesztési célra kapott támogatások elhatárolása

adatok eFt-
ban

Megnevezés	2020.12.31-ei elhatárolás	2021. évi új aktiválás	2021. évben elszámolt terv szerinti értékcsökkenés	2021.12.31-ei elhatárolás
TÁMOP-4.2.2.A-11-2012-0013 (TSZ: 15346)	2 791	0	352	2 439
VKSZ_12-1-2013-0034 (TSZ: 15353)	12 864	0	1 986	10 878
TÁMOP-4.2.2.A-11-2012-0068 (TSZ: 25295)	540	0	493	47
DT-ZA/64/2013 (TSZ: 25303)	391	0	60	331
EFOP-3.4.3-16-00022	1 881	23 645	5 854	19 672
EFOP-3.4.4-17-00027	2 680	0	580	2 100
GINOP-2.3.3-15-00039	179 980	59 264	30 930	208 314
KEHOP-5.2.11-16-2016-00056	67 750	0	10 458	57 292
PPP	4 249 328	0	84 742	4 164 586
GINOP-2.3.2-15-2016-00052	17 041	0	3 421	13 620
EFOP-3.6.1-16-2016-00018	7 888	9 026	6 320	10 594
EFOP-3.6.2-16-2017-00010	8 601	0	1 374	7 227
EFOP-3.6.2-16-2017-00018	21 499	0	3 492	18 007
GINOP-2.3.3-15-2016-00038	162 066	34 692	27 979	168 779
EFOP-3.5.1-16-2017-00012	1 648	8 327	2 422	7 553
SKHU/1601/217/Treejoy	13 709	114 496	5 617	122 588
Vadászati gyűjtemény felújítása (Egy a természettel; K-00370-2/2021; GI-75-203/2021.)	0	8 127	351	7 776
Könyvtárfejlesztés MNB	0	1 383	205	1 178
ÚNKP 2020/21. tanév	0	485	485	0
KDP	0	934	280	654
OTDK 2021 (2020-2.1.1-ED-2020-00082)	0	3 208	888	2 320
EMMI_VI/2423/2020	0	996	145	851
NKA-104105/00320	0	1 830	1 324	506
NTP-HHTDK-20-0022	0	428	428	0
EMMI_VI/2161/2020	0	680	59	621
KmF/63/2021 légköri	0	4 495	304	4 191
Kormányhatározat alapján kapott 3 294 millió Ft (2207/2021. kormány határozat 5. pont; FEIF/1616-1/2021-ITM_SZERZ; GI-75-387/2021.)	0	1 125 300	0	1 125 300
Neptun gazdálkodási rendszermodul (SAP)	0	204 470	162 712	41 758
Összesen	4 750 657	1 601 786	353 261	5 999 182

6. sz. melléklet

Kormányhatározat alapján kapott 3 294 millió Ft támogatás felhasználása, időbeni ütemezése

adatok eFt-ban

Felhasználás jogcímei	Támogatási összeg	2021. évi felhasználás	2021. évi felhasználás maradványa	2021. évi beszámolóban
Előzetes üzleti terv alapján likviditási hiány	85 401	85 401	0	-
Projektek önrésze, közbeszerzési eljárási díjak	30 000	0	30 000	Költségek ellentételezésére kapott tám PIE
Fertő tavi víztelep bontás	12 891	12 891	0	-
UF szerződés megszüntetés, hiteltörlesztés	111 060	111 060	0	-
Maradvány felhasználás	115 888	115 888	0	-
Felújítás	22 000	0	22 000	Fejlesztési célrakapott támogatás PIE
Autóbuszvásárlás	40 000	0	40 000	Fejlesztési célrakapott támogatás PIE
Stratégia megvalósításhoz tartalék	80 000	0	80 000	Nem nevesített egyéb bevételek PIE
Egyéb tartalék	1 116 760	0	1 116 760	Nem nevesített egyéb bevételek PIE
Összesen	1 614 000	325 240	1 288 760	
Biztonságtechnikai, katasztrófavédelmi hálózati rendszer, szerverkapacitás, vírusvédelem kiépítése, oktatástechnikai eszközök fejlesztése, tervezési- és közbeszerzési költségek	982 557	0	982 557	Fejlesztési célrakapott támogatás PIE
Laborasszisztencia, informatikusok, könyvtári asszisztencia, oktatást, kutatást segítő munkatársak alkalmazása, környezettudatosság	167 880	0	167 880	Költségek ellentételezésére kapott tám PIE
Szakmai, kutatási együttműködések harmonizálása (ERTI – TAEG – SOE)	130 000	0	130 000	Költségek ellentételezésére kapott tám PIE
Arculati terv, kiadványok, marketing eszközök (angol és spanyol nyelven), várossal közös közösségi feladatok ellátása	148 820	66 952	81 868	Költségek ellentételezésére kapott tám PIE
Tartalék	80 743	0	80 743	Fejlesztési célrakapott támogatás PIE
Összesen	1 510 000	66 952	1 443 048	
TAEG-Egyetem szolgáltatás vásárlás	140 000	14 924	125 076	Költségek ellentételezésére kapott tám PIE
UF likviditási hiány, veszteség rendezés	30 000	0	30 000	Költségek ellentételezésére kapott tám PIE
Összesen	170 000	14 924	155 076	
Mindösszesen	3 294 000	407 116	2 886 884	

SOE munkavállalói létszámának alakulása

Munkavállalói létszám 2020. december 31.

adatok: redukált fő

Szervezeti egység	2020. december 31. létszám						
	Teljes munkaidős	Rész-munkaidős	Létszám	ebből: tartósan távollévő	Szervezet összesen	Összesen távollévők nélkül	
Oktatási és Kutatási Szervezeti Egységek							
Benedek Elek Pedagógiai Kar	oktató	31	0,50	31,50	1,00	49,00	47,00
	tanár	3	0,00	3,00			
	alkalmazott	14	0,50	14,50	1,00		
Erdőmérnöki Kar	oktató	53	1,00	54,00	2,00	97,00	91,00
	kutató	4	3,50	7,50			
	tanár	6	0,00	6,00			
	alkalmazott	28	1,50	29,50	4,00		
Faipari Mérnöki és Kreatívipari Kar	oktató	44	4,00	48,00	2,00	87,25	83,25
	kutató	7	1,50	8,50	1,00		
	tanár	10	0,00	10,00			
	alkalmazott	18	2,75	20,75	1,00		
Lámfalussy Sándor Közgazdaságtud. Kar	oktató	28	3,00	31,00		49,00	45,00
	kutató	0	0,00	0,00			
	alkalmazott	16	2,00	18,00	4,00		
Erdészeti Tudományos Intézet*	kutató	0	0,00	0,00	0,00	0,00	0,00
	alkalmazott	0	0,00	0,00	0,00		
Oktatási és Kutatási Szervezeti Egységek összesen				282,25	16,00	282,25	266,25
Központi Szervezeti Egységek							
Rektori Hivatal	alkalmazott	42	3,25	45,25	1,00	49,25	48,25
	oktató	1		1,00			
	kutató	2	1,00	3,00			
	tanár	0		0,00			
Gazdasági Főigazgatóság	alkalmazott	38	7,60	45,60	7,00	45,60	38,60
Köznevelés							
Lewinszky Anna Gyakorló Óvoda	pedagógus	24	0,00	24,00	4,00	41,50	35,50
	alkalmazott	17	0,50	17,50	2,00		
Köznevelés összesen				41,50	6,00	41,50	35,50
Mindösszesen		386	32,60	418,60	30,00	418,60	388,60

Munkavállalói létszám 2021. december 31.

adatok: redukált fő

Szervezeti egység	2021. december 31. létszám						
	Teljes munkaidős	Rész-munkaidős	Létszám	ebből: tartósan távollévő	Szervezet összesen	Összesen távollévők nélkül	
Oktatási és Kutatási Szervezeti Egységek							
Benedek Elek Pedagógiai Kar	oktató	35	1,50	36,50	1,00	57,00	55,00
	tanár	7	0,00	7,00			
	alkalmazott	13	0,50	13,50	1,00		
Erdőmérnöki Kar	oktató	44	1,00	45,00	3,00	65,25	58,25
	kutató	2	0,75	2,75			
	tanár	0	0,00	0,00			
	alkalmazott	16	1,50	17,50	4,00		
Faipari Mérnöki és Kreatívipari Kar	oktató	47	4,00	51,00	3,00	89,50	84,50
	kutató	5	1,50	6,50	1,00		
	tanár	11	0,00	11,00			
	alkalmazott	19	2,00	21,00	1,00		
Lámfalussy Sándor Közgazdaságtud. Kar	oktató	28	2,50	30,50		49,75	45,25
	kutató	0	0,50	0,50			
	alkalmazott	16	2,75	18,75	4,50		
Erdészeti Tudományos Intézet*	kutató	29	1,00	30,00	1,00	91,75	86,75
	alkalmazott	60	1,75	61,75	4,00		
Oktatási és Kutatási Szervezeti Egységek összesen				353,25	23,50	353,25	329,75
Központi Szervezeti Egységek							
Rektori Hivatal	alkalmazott	47	5,00	52,00	1,00	63,75	61,75
	oktató	2	0,50	2,50	1,00		
	kutató	2	1,25	3,25			
	tanár	6	0,00	6,00			
Gazdasági Főigazgatóság	alkalmazott	54	8,60	62,60	7,00	62,60	55,60
Köznevelés							
Lewinszky Anna Gyakorló Óvoda	pedagógus	27	0,00	27,00	5,00	43,00	36,00
	alkalmazott	16	0,00	16,00	2,00		
Köznevelés összesen				43,00	7,00	43,00	36,00
Mindösszesen		486	36,60	522,60	39,50	522,60	483,10

8. sz melléklet

Támogatási programok

Szerződés azonosító	Támogatási összeg	Kapott támogatás		Felhasznált támogatás				adatok Ft-ban
		Összesen 2020.12.31-ig	Tárgy évben	Összesen 2020.12.31-ig		Tárgy évben		Rendelkezésre álló összeg 2021.12.31.
				működési	felhalmozási	működési	felhalmozási	
2019-1.2.1-EGYETEMI-ÖKO-2019-00023	90 000 000	40 000 000	16 000 000	22 246 277	0	17 753 723	0	16 000 000
Hungarian Startup Egyetemi Program	5 242 112	0	5 242 112	0	0	5 242 110	0	2
GINOP-2.3.2-15-2016-00052 Armillária	269 883 102	269 883 102	0	141 417 808	34 367 825	60 184 684	0	33 912 785
EFOP-3.6.1-16-2016-00018 KFI szerepv.	639 632 917	639 632 917	0	526 207 127	17 866 321	36 724 537	9 025 868	49 809 064
EFOP-3.6.2-16-2017-00007 Innov.hálózatok	44 669 008	39 599 368	3 417 479	42 246 847	0	770 000	0	0
EFOP-3.6.2-2017-00010 RING	327 417 122	200 646 978	120 317 517	290 876 456	15 846 972	14 151 490	0	89 577
EFOP-3.6.2-16-2017-00018 Agrárérdeszlet	419 995 925	419 995 925	0	310 894 019	61 361 713	26 153 643	0	21 586 550
GINOP-2.2.1-15-2017-00091	219 874 000	219 874 000	0	195 848 416	0	10 603 043	0	13 422 541
VP3_GSD 1924503996	11 855 518	0	0	1 615 500	0	8 743 590		-10 359 090
VP3_BORBA 1914578401	15 158 816	0	0	0	0	2 381 250	0	-2 381 250
SKHU/1601/1.1/217 Trees without borders	144 306 242	144 306 242	0	80 454 494	34 091 410	20 659 134	9 101 204	0
GINOP-2.3.3-15-2016-00038	302 945 593	302 945 593	0	8 246 632	260 006 695	0	34 692 256	10
GINOP-2.3.3-15-2016-00039	423 669 580	423 669 580	0	19 253 047	301 338 086	0	59 263 791	43 814 656
EFOP-3.4.3-16-2016-00022 QUALITAS	946 107 606	680 260 477	88 384 002	644 098 397	31 735 349	179 923 148	23 645 082	-110 757 497
EFOP-3.5.1-16-2017-00012 Duális képzés	221 676 097	172 137 962	30 505 891	167 420 353	10 182 748	16 713 362	8 327 390	0
EFOP-3.4.4-16-2017-00027 MATEMI	122 636 131	122 209 601	0	113 963 026	8 246 575	0	0	0
NTP-SZKOLL-19-0021 LKK	2 000 000	2 000 000	0	461 644	0	1 538 356	0	0
2020-2.1.1-ED-2020-00082 - OTDK 2021	35 400 000	35 400 000	0	0	0	32 191 980	3 208 020	0
NKA_204105/3421-védőeszköz	70 000	70 000	0	0	0	70 000	0	0
EMMI_VI/2423/2020 levéltári támogatás	1 000 000	1 000 000	0	0	0	0	996 270	3 730
NKA_204111/04335_levéltári restaurálás	644 800	644 800	0	0	0	644 800	0	0
NKA-104103/00475	550 000	550 000	0	0	0	550 000	0	0
NKA-104105/00320	2 100 000	2 100 000	0	0	0	273 483	1 826 517	0
NTP-HHTDK-20-022	2 735 000	2 735 000	0	0	0	2 072 067	427 578	235 355
NTP-SZKOLL-20-0038	1 000 000	1 000 000	0	0	0	796 942	0	203 058
NKA_104106/02856(AMI-Diploma)	500 000	500 000	0	0	0	500 000	0	0
EMMI_VI/2161/2020 ODR támogatás	690 000	690 000	0	0	0	10 000	680 000	0
NKA 204105/03455, 21/1306	700 000	0	700 000	0	0	0	699 171	829
NKA_208110_5 dokumentum beszerzés	400 000	0	400 000	0	0	0	0	400 000
KKM/31399-4/2021/ADM, S801-00277 Planet kiáll.	2 000 000	0	2 000 000	0	0	1 625 146	0	374 854

KKM/31397-2/2021/ADM, S801-00278 digitális marketi	4 000 000	0	4 000 000	0	0	4 000 000	0	0
NKA_208105_24 KKL tárlók beszerzése	1 000 000	0	1 000 000	0	0	0	0	1 000 000
EMMI VI-1335-2021 levéltári támogatás	1 000 000	0	1 000 000	0	0	0	0	1 000 000
EMMI_VI/2225/2021 ODR támogatás	700 000	0	700 000	0	0	0	0	700 000
NTP-HHTDK-21-0031	1 500 000	0	1 500 000	0	0	0	0	1 500 000
Oktatási együttműk.az AT-HU határ_innov.BIG-INN	75 901 984	75 901 984	0	48 079 767	0	18 687 058	0	9 135 159
Bursa 2020/2021	17 040 000	0	17 040 000	0	0	13 632 000	0	3 408 000
Magyar Sportcsillag (miniszteri ö.díj)	600 000	0	600 000	0	0	600 000	0	0
MNB ösztöndíjak	5 350 000	0	5 350 000	0	0	4 150 000	0	1 200 000
StipendiumHungarikum	203 854 400	62 014 100	141 840 300	62 014 100	0	56 366 200	0	85 474 100
MNB Kiválósági ösztöndíj	4 150 000	1 200 000	2 950 000	0	0	4 150 000	0	0
1/BIN 990140001154 2/UL AL-FARABI, DOM 713/KZ/ALM	59 450	0	59 450	0	0	59 450	0	0
Pittville Student Village, Alber OAd Cheltenham, GL	3 986 633	0	3 986 633	0	0	1 313 886	0	2 672 747
591982-2017-EPPKA2 Erasmus Turizmus	11 744 168	2 402 107	9 372 061	2 402 107	0	9 372 061	0	0
BPK-26/2018. Trnava KA2 (192.570 EUR)	10 366 000	0	0	1 655 406	0	4 178 875	0	-5 834 281
Erasmus 2019/20 (234 028,55 EUR)	86 946 467	86 946 467	0	7 844 655	0	30 624 437	122 980	48 354 395
CEEPUS Ösztöndíj 2020/21	1 464 000	748 400	0	130 156	0	618 244		0
Erasmus 2020/21 (206 724 EUR)	72 353 237	71 557 513	795 724	0	0	6 795 483	0	65 557 754
NKFIH-1240-6/2020 Új Nemzeti Kiv.pr 2020/21	24 360 000	24 360 000	0	9 064 198	0	14 810 033	485 431	338
2021-4.1.1-ÚNKP-2021-0001	19 180 000	0	19 180 000	0	0	10 492 801	0	8 687 199
Erasmus+2020-1-HU01-KA107-077900 (covid)	11 518 701	11 518 701	0	0	0	11 518 701	0	0
Kooperatív doktori Program	49 078 400	23 339 200	0	0	0	10 714 387	933 799	11 691 014
CEEPUS támogatás_2021_2022	2 090 000	0	1 254 000	0	0	130 000	0	1 124 000
Trnava PROROK Erasmus KA2	11 173 750	0	4 450 090	0	0	2 185 642	0	2 264 448
Erasmus+TRNAVA 2020-1-SK01-KA201-078304	7 008 780	0	2 785 798	0	0	0	0	2 785 798
Erasmus KA131 2021/22 tanév	47 617 356	0	47 617 356	0	0	0	0	47 617 356
TDK adományok	900 000	0	900 000	0	0	612 031	0	287 969
Acta Silvatica tám.	400 000	0	400 000	0	0	400 000	0	0
EGF/102/2021 támogatás	3 000 000	0	3 000 000	0	0	2 880 386	0	119 614
VgF/108/2021 támogatás	10 000 000	0	10 000 000	0	0	5 378 533	0	4 621 467
Agrárminisztérium tám. EMK	33 850 000	0	33 850 000	0	0	29 420 987	270 885	4 158 128
Vadászati gyűjtemény	20 000 000	0	20 000 000	0	0	11 872 508	8 127 492	0
VGF/346/2021 támogatás	4 000 000	0	4 000 000	0	0	0	0	4 000 000
EGF/509/2021 támogatás	6 000 000	0	6 000 000	0	0	0	0	6 000 000
ERS-437655-70169 FAO	3 000 000	0	3 000 000	0	0	0	0	3 000 000

Faipari Szakmai Verseny	100 000	0	100 000	0	0	100 000	0	0
Tananyagfejlesztés_MNB	1 000 000	0	1 000 000	0	0	998 440	0	1 560
Konferenciák_MNB	2 500 000	0	2 500 000	0	0	347 509	0	2 152 491
Könyvtárfejlesztés_MNB	1 500 000	0	1 500 000	0	0	1 255 285	128 003	116 712
Publikáció készítés_MNB	1 000 000	0	1 000 000	0	0	1 026 856	0	-26 856
Konferenciák, workshop szervezés_MNB_2021	3 000 000	0	3 000 000	0	0	1 189 440	0	1 810 560
Előadások, kurzusok szervezése_MNB_2021	1 500 000	0	1 500 000	0	0	305 650	0	1 194 350
PM_SZERZ/351/2021	1 500 000	0	1 500 000	0	0	1 301 456	0	198 544
FEIF/2009-3/2020-ITM szerződés	939 000 000	939 000 000	0	397 182 532	0	326 817 468	215 000 000	0
FEIF/517/2021	502 203 529	0	502 203 529	0	0	502 203 529	0	0
FEIF/388/2021; 2021.évi norm/hallgatói támogatás	1 110 639 000	0	1 110 639 000	0	0	1 110 639 000	0	0
FEIF/388/2021; 2021.évi norm/hallgatói támogatás	454 109 000	0	454 109 000	0	0	454 109 000	0	0
Közfeladatfinanszírozási szerződés	4 486 394 646	0	4 486 394 646	0	0	1 599 510 068	0	2 886 884 578
EP-SOE/27/2020 támogatási szerződés MEFS	541 954	0	541 954	0	0	541 954	0	0
Püspökladányi Arborétum fenntartása, fejl	9 348 777	0	9 348 777	0	0	9 348 777	0	0
Agroerdészeti termesztési technológia	5 385 934	5 385 934	0	0	0	5 385 934	0	0
Twining projekt	645 334	645 334	0	0	0	0	0	645 334
KMF_33_2020 / Az egyes légköri szennyezőanyagok kibocsátásának csökkentéséről...	21 970 000	21 970 000	0	8 639 513	9 849 957	3 480 530	0	0
EGF/94/2020 Magközpont.....	34 700 000	34 700 000	0	26 123 906	7 599 540	551 849	0	424 705
EGF_105_2021 / Homokhátsági erdő hidrológiai vizsgálata	10 000 000	0	10 000 000	0	0	8 434 655	0	1 565 345
EGF_105_2021 / Erdészeti teszttüzem-hálózat megalapozása	9 700 000	0	9 700 000	0	0	4 923 383	0	4 776 617
EGF_105_2021 / Dr. Tóth Béla szobor megalkotása	2 000 000	0	2 000 000	0	0	0	2 000 000	0
EGF_105_2021 / A kórpusztulás genetikai hátterének vizsgálata ellenállóképes szaporítóanyagforrások létrehozásának megalapozása céljából	4 000 000	0	4 000 000	0	0	3 731 111	0	268 889
KmF_63_2021 / Az egyes légköri szennyezőanyagok kibocsátásának csökkentéséről szóló 2016/2284 irányelv végrehajtásához kapcsolódva a levegőszennyezés erdőkre gyakorolt hatásának 2021. évi vizsgálata	13 970 000	0	13 970 000	0	0	13 527 400	0	442 600
EGF_80_2021 / Nemesítés és genetikai erőforrás-hasznosítás	61 954 102	0	61 954 102	0	0	53 473 435	124 999	8 355 668
EGF_80_2021 / Alkalmazott erdőökológiai kutatások	39 560 985	0	39 560 985	0	0	30 171 606	0	9 389 379

EGF_80_2021 / Erdőegészségügyi vizsgálatok és védekezési technológiák	22 114 991	0	22 114 991	0	0	18 312 311	0	3 802 680
EGF_80_2021 / Fásítási programok megalapozása	41 359 374	0	41 359 374	0	0	34 732 365	0	6 627 009
EGF_80_2021 / Ökonómiai elemzések szakpolitikai döntések megalapozása és ökoszisztéma szolgáltatások fejlesztése érdekében	29 309 425	0	29 309 425	0	0	16 721 132	0	12 588 293
EGF_80_2021 / Hosszúlejáratú tartamkísérletek fenntartása és értékelése	9 774 342	0	9 774 342	0	0	7 694 238	0	2 080 104
EGF_80_2021 / Kámoni, Sárvári és Püspökladányi Arborétumok fenntartása és fejlesztése	61 264 379	0	61 264 379	0	0	74 688 385	0	-13 424 006
EGF_80_2021 / Közreműködés az üvegházhatású gázok kibocsátásával, valamint az éghajlatváltozással kapcsolatos nemzeti jelentéshez szükséges nemzetközi kötelezettségvállalásoknál megfelelő Nemzeti Nyilvántartási Rendszer az erdészeti ágazatra vonatkozó tartalmának elkészítésében	12 310 821	0	12 310 821	0	0	10 107 529	0	2 203 292
EGF_80_2021 / Adatgyűjtés és kiértékelés az erdészeti mérő- és megfigyelő rendszer keretében az egészségi állapot változásának intenzív vizsgálati hálózat tekintetében (EMMRE intenzív vizsgálatok)	22 470 010	0	22 470 010	0	0	21 145 614	0	1 324 396
EGF_80_2021 / Erdővédelmi Prognózis készítése az Országos Erdőkár Nyilvántartási Rendszer felhasználásával	6 919 152	0	6 919 152	0	0	4 769 275	0	2 149 877
EGF_80_2021 / Erdészeti Fénycsapda Hálózat működtetése, prognózis készítése	15 156 182	0	15 156 182	0	0	15 801 754	0	-645 572
EGF_80_2021 / Erdészeti Döntéstámogatói rendszer üzemeltetése	30 106 237	0	30 106 237	0	0	26 825 592	0	3 280 645
2017-1.3.1-VKE-2017-00022	53 401 000	48 060 900	2 979 010	51 039 910	0	2 361 090	0	-2 361 090
K128008 OTKA	47 040 000	35 135 000	11 905 000	13 692 789	3 548 576	5 963 682	250 485	23 584 468
GINOP-2.2.1-15-2017-00042 Pannon Breeding	217 955 798	190 918 986	0	93 908 696	61 147 071	31 487 796	0	4 375 423
1924457105 EIP Leuce-nyár	39 731 155	0	0	7 315 316	0	8 765 838	0	-16 081 154
1909440234 EIP Akác ipari	20 000 000	0	0	4 305 804	0	3 708 886	0	-8 014 690
1924438003 EIP Bálványfa	23 445 759	0	0	1 677 983	0	9 963 071	0	-11 641 054
1924342122 EIP Nyár ipari	43 896 745	0	0	0	0	14 601 180	0	-14 601 180
DTP2-044-2.3 REFOCuS	70 621 961	44 677 275	13 281 542	52 716 383	0	9 126 782	0	-3 884 347
2020-1-CZ01-KA03-078363 HUNTOUR	20 986 000	0	8 394 400	379 915	0	3 626 318	0	4 388 167
AT-HU150 REIN-Forest	44 100 000	0	6 300 000	1 820 737	0	14 011 131	0	-9 531 868
GINOP-2.2.1-15-2017-00091 Funkcionális növényi...	50 000 000	14 504 313	0	43 088 659	0	6 452 187	0	-35 036 533
1924514529 EIP Integrált erdőtüz megelőzési rendszer fejlesztése	7 188 430	0	0	0	0	2 444 078	0	-2 444 078

Társasági adó

Közhasznú szervezetet megillető kedvezmény levezetése

A társasági adóról és az osztalékadóról szóló 1996. évi LXXXI. törvény 9. § (1) bekezdése alapján a közhasznú szervezetként besorolt felsőoktatási intézmény adóalapja a vállalkozási tevékenység adózás előtti eredménye, módosítva a (2)-(5) bekezdésben foglaltakkal és figyelemmel a (6)-(9) bekezdés rendelkezéseire.

Az alapítvány, a közalapítvány és az egyesület esetében a vállalkozási tevékenység adózás előtti eredményét az egyesülési jogról, a közhasznú jogállásról, valamint a civil szervezetek működéséről és támogatásáról szóló törvény rendelkezéseit figyelembe véve, a gazdasági-vállalkozási tevékenység adózás előtti eredményének megfelelően kell megállapítani, azzal, hogy e törvény alkalmazásában **nem minősül vállalkozási tevékenységnek az egyesülési jogról, a közhasznú jogállásról, valamint a civil szervezetek működéséről és támogatásáról szóló törvény szerint gazdasági-vállalkozási tevékenységnek nem minősülő - alapcél szerinti (közhasznú) - tevékenység.**

A társasági adóról és az osztalékadóról szóló 1996. évi LXXXI. törvény (továbbiakban: Tao törvény) 6. számú melléklete alapján a közhasznú szervezetként besorolt felsőoktatási intézmény az 1. § (1) bekezdése szerinti jövedelem- és vagyonszerzésre irányuló vagy ezt eredményező gazdasági tevékenységéből e törvény alkalmazásában nem minősül vállalkozási tevékenységnek:

1. a közhasznú tevékenység, ideértve az e tevékenységhez kapott támogatást, juttatást is;
2. a kizárólag a közhasznú tevékenységet szolgáló immateriális javak, tárgyi eszközök, készletek értékesítésének ellenértéke, bevétele;
3. a szabad pénzeszközök betétbe, értékpapírba való elhelyezése után a hitelintézettől, az értékpapír kibocsátójától kapott kamatnak, illetve az állam által kibocsátott értékpapír hozamának olyan része, amelyet a közhasznú tevékenység bevétele az összes bevételben képvisel, azzal, hogy a bevételt mindkét esetben e kamat és hozam nélkül kell számításba venni.

A Tao. törvény 9§ (3) bekezdés c pontja alapján a közhasznú szervezetnek társasági adófizetési kötelezettsége nem keletkezik az alábbi feltétel teljesülése esetén:

ha végez ingatlanhasznosítási tevékenységet is, akkor az abból származó bevételként elszámolt összeg és a vállalkozási tevékenységből származó bevétel együttesen nem éri el az összes bevétel 15%-át. Ezen kedvezményezett bevételi mérték túllépése esetén keletkezik adófizetési kötelezettség.

Vállalkozási bevétel -arány számítása

adatok eFt-ban

Főkönyvi szám	Megnevezés	Bázisév	Tárgyév	Változás	Változás %
		2020.12.31	2021.12.31		
	Vállalkozási tevékenység bevétele:	34 826	112 467	77 641	322,94%
912400	Egyéb szolgáltatások	714	15 996	15 282	2240,36%
921200	Egyéb bérbeadás	10 312	4 186	-6 126	40,60%
923000	Eladott közvetített szolgáltatás	20 981	30 601	9 620	145,85%
929000	Egyéb árbevétel	2 817	61 683	58 866	2189,65%
969800	Kerekítési különbözet	2	1	-1	41,05%
	Alaptevékenység bevétele, melyből	1 568 236	6 521 515	4 953 279	415,85%
911100	Neptun képzési önköltség	110 468	292 233	181 765	264,54%
911300	Neptun egyéb képzési szolgáltatások	3 702	9 758	6 056	263,60%
912100	Egyéb képzési díj (nem NEPTUN)	19 677	11 041	-8 636	56,11%
912300	Egyéb képzési szolgáltatások (nem NEPTUN)	73 580	116 736	43 156	158,65%
921100	Ingatlan hasznosítás bevétele	1 092	63 096	62 004	5778,00%
922000	K+F+I bevétel	136	11 989	11 853	8815,15%
924000	Belföldinek értékesített saját termelés		1 051	1 051	-
931000	Export értékesítés		334	334	-
961100	Értékesített immateriális javak, tárgyi eszközök r.nyer.		668 147	668 147	-
963100	Káreseménnyel kapcsolatos bevétel	4	24	20	609,50%
963200	Kapott bírságok, kötbérek kés.kamat		300	300	-
964210	Alaptámogatás	426 394	1 110 639	684 245	260,47%
964220	Hallgatói támogatás	159 209	468 341	309 132	294,17%
964230	Speciális támogatás	189 223	1 009 709	820 486	533,61%
964240	Stipendium Hungaricum támogatás	45 938	150 055	104 117	326,65%
964260	Egyéb nem nevesített állami tám.		1 808 409	1 808 409	-
964270	Köznevelési támogatás	72 357	215 077	142 720	297,24%
964290	Üzemeltetés támogatása		9 349	9 349	-
966120	Követelések visszaírt értékvesztése	0	6 800	6 800	-
967110	Pályázati bevételek-hazai	130 637	53 021	-77 616	40,59%
967120	Pályázati bevételek-Eus	221 088	43 243	-177 845	19,56%
967130	Pályázati bevételek-operatív	93 906	284 527	190 621	302,99%
967190	Pályázati bevételek-egyéb	7 764	15 294	7 530	196,99%
967210	Áht belüli gazd.szervtől kapott egyéb b.		23 192	23 192	-
967290	Egyéb gazd. Szevezettől kapott támogatás	780	19 322	18 542	2477,16%
968000	Biztosítói kártérítés összege		4 973	4 973	-
968300	Térítés nélkül átvett ajándék, hagyaték		8 441	8 441	-
969100	Költségek visszatérülése	216	666	450	308,21%
969900	Nem nevesített egyéb bevétel	303	91 365	91 062	30153,47%
976100-300	Árfolyamnyereség	11 762	24 384	12 622	207,31%
	Összes bevétel	1 603 062	6 633 982	5 030 920	413,83%
	Kedvezményezett bevételi mérték (15%)	240 459	995 097	754 638	413,83%
	Vállalkozási bevétel -arány számításához - magnövelt összege	35 918	175 563	139 645	488,79%
	Arány	2,24%	2,65%		118,11%



SOPRONI
EGYETEM |

A Soproni Egyetem 2021. évi üzleti jelentése

Tartalomjegyzék

I. A Soproni Egyetem bemutatása	53
II. Az Egyetem tevékenységének, fejlődésének, illetve helyzetének átfogó bemutatása ...	53
III. Az Egyetem által végzett főbb szakmai feladatok.....	63
IV. Az Egyetem által használt ingatlanok, székhely, telephelyek bemutatása	64
V. Az Egyetem szervezetének, az Egyetem által folytatott foglalkoztatáspolitiká bemutatása	65
VI. A mérleg fordulónapja után bekövetkezett lényeges változások.....	67
VII. Az Egyetem várható fejlődési területének bemutatása	67
VIII. A kutatás és kísérleti fejlesztés területe	67
IX. A környezetvédelem eszközei tekintetében az Egyetem által alkalmazott politika, a környezetvédelmi intézkedések, azok végrehajtásának alakulása	68
X. Fenntarthatóság	68
XI. Az ár-, hitel-, kamat-, likviditás- és cash-flow kockázatok bemutatása.....	69
XII. Összefoglaló	69

I. A Soproni Egyetem bemutatása

Az Egyetem neve:	Soproni Egyetem (továbbiakban Egyetem)
Az Egyetem rövidített neve:	SOE
Az Egyetem jogállása:	magán felsőoktatási intézmény, mint önálló jogi személy
Az Egyetem gazdálkodásának módja:	önállóan működő, közhasznú egyéb szervezet
Gazdálkodási rendje:	magán közhasznú
Gazdálkodási forma:	egyéb alapítvány önálló intézménye
Fenntartó:	Soproni Egyetemért Alapítvány
Az Egyetem adószáma:	19253086-2-08
Az Egyetem KSH jelzőszáma:	19253086-8542-563-08
Az Egyetem Oktatási Hivatal általi nyilvántartási száma:	FI21120
Az Egyetem székhelye:	9400 Sopron, Bajcsy-Zsilinszky u. 4.
Az Egyetem internetes honlapcíme:	www.uni-sopron.hu
Az Egyetem fő tevékenysége:	felsőoktatás, oktatás és tudományos kutatás, valamint művészeti alkotótevékenység

II. Az Egyetem tevékenységének, fejlődésének, illetve helyzetének átfogó bemutatása

A Soproni Egyetem négy karral rendelkező, országos és regionális szerepű, felsőoktatási intézmény, a nyugat-magyarországi régió egyik szellemi, oktatási és kutatási központja. Jelenleg a Benedek Elek Pedagógiai Kar (BPK), az Erdőmérnöki Kar (EMK), a Faipari Mérnöki és Kreatívipari Kar (FMK), a Lámfalussy Sándor Közgazdaságtudományi Kar (LKK) és az Erdészeti Tudományos Intézet (ERTI) keretei között folyik az intézményi oktatási és tudományos kutatási tevékenység.

Az egyetem karain az oktatás évszázados hagyományokra tekint vissza.

Az Erdőmérnöki Kar jogelődje a Selmecebányán III. Károly által 1735-ben alapított Bányatisztképző Iskola, melyet Mária Terézia 1762-ben akadémiai rangra emelt. Az intézmény neve 1904-ben Magyar Királyi Bányászati és Erdészeti Főiskolára változott. 1919-ben, miután Selmecebánya a megalakuló Csehszlovákiához került, a főiskola Sopronba települt át. 1934-1949 között a József Nádor Műszaki és Gazdaságtudományi Egyetem Bánya-, Kohó- és Erdőmérnöki Karán folyt az erdőmérnök képzés. Az önálló Erdőmérnöki Főiskola 1952-ben jött létre. Az Erdőmérnöki Főiskolán belül 1957-ben elindult a faipari mérnökök képzése, majd az önálló Faipari Mérnöki Kar létrehozásával 1962-ben megalakult az Erdészeti és Faipari Egyetem.

Jelenleg az Erdőmérnöki Karon az osztatlan erdőmérnöki mesterképzés mellett, földmérő és földrendező mérnöki alapképzés, valamint környezetmérnöki, természetvédelmi mérnöki, vadgazda mérnöki alap- és mesterképzés folyik.

A Faipari Mérnöki és Kreatívipari Kar sokszínű képzési palettáján a faipari mérnöki, gazdaságinformatikus, ipari termék- és formatervező mérnöki, műszaki menedzser alap-és mesterszakok mellett a művészeti képzési terület szakjai az építőművészet, formatervezés, tervezőgrafika alap- és mesterszakok is megtalálhatók. Ezekon kívül mechatronikai mérnöki alapképzés és design- és művészetmenedzsment mesterképzés is bővíti a kínálatot.

Sopronban a Gyermekkert Egylet 1874-ben indította az első óvóképző tanfolyamot. Az Isteni Megváltó Leányai rend óvóképző intézete 1899-ben kezdte meg működését. 1959-ben alakult a felsőfokú

Óvónőképző Intézet, amely 1996. szeptember 1-től Benedek Elek Pedagógia Főiskolaként működött. Napjainkban az óvodapedagógus, a német nemzetiségi óvodapedagógus, a szociálpedagógia, gyógypedagógia, kommunikáció- és médiatudomány és a csecsemő- és kisgyermeknevelő képzések hazai bázisa. A mérnök-tanár, agrár-mérnök tanár, közgazdász-tanár mesterképzései is népszerűek.

A Közgazdaságtudományi Kart a kor kihívásaira válaszolva hozta létre az Egyetem 2000-ben. A közgazdaságtudományi képzés azonban már ezt megelőzően, 1995-ben megindult, kezdetben levelező, majd nappali formában. Ma már gazdálkodás és menedzsment, kereskedelem és marketing, nemzetközi gazdálkodás, pénzügy és számvitel, turizmus és vendéglátás szakokon tanulhatnak a hallgatók. Mesterképzései között szerepel a nemzetközi gazdaság és gazdálkodás, a turizmus-menedzsment, a vállalkozásfejlesztés, a pénzügy, a vezetés és szervezés és a számvitel szak. A Kar 2016-ban felvette a Lámfalussy Sándor Közgazdaságtudományi Kar nevet.

A Soproni Egyetemen akkreditált doktori iskolák, a művelt tudományterületeikkel és a Tudományági doktori tanácsokon keresztül szorosan kapcsolódnak az azonos tudományterületen működő egyetemi Karokhoz.

Az Egyetemen három doktori iskola működik a Roth Gyula Erdészeti és Vadgazdálkodási Tudományok Doktori Iskola, a Cziráki József Faanyagtudomány és Technológiák Doktori Iskola és a Széchenyi István Gazdálkodás- és Szervezéstudományok Doktori Iskola.

Az Egyetem közel három évszázados hagyományainak és legfőbb értékeinek közvetítésével – mint a kreativitás, együttműködés, gyakorlatorientáltság, értékközpontúság és környezettudatosság – folyamatosan növeli intellektuális jelenlétét, hatókörét a tudomány az egyetemes kultúra és műveltség területén.

A fenntartható fejlődés elveinek érvényesítése érdekében közvetíti az ökológiai eltartóképesség növelésének, a természet megőrzésének és átalakításának az emberi élet kibontakozásának ökológiai, gazdaságilag és társadalmilag egyaránt elfogadható formáit.

A környezettudatos gondolkodást és a fenntartható fejlődés elveit a képzési rendszer minden szintjén beépíti.

Az Egyetem legfőbb célja, hogy a régióban, az országban és az európai oktatási térségben nemzetközi színvonalú oktató- és kutató munkát folytasson. Az Egyetem szellemiségét tekintve „zöld egyetem”. A természeti, társadalmi, emberi környezetet az életminőség megőrzése és javítása érdekében kívánja alakítani, karait és tevékenységét a környezettudatos gondolkodásmód jellemzi.

Az Egyetem oktatási tevékenysége

Az Egyetem jelenleg 2.847 fős hallgatói létszámmal, széles kompetencia-területet lefedő képzési és oktatói összetétellel rendelkezik. A képzési portfólió 8 képzési területre terjed ki, 6 felsőoktatási szakképzési, 22 alapképzési, 20 mesterképzési, 1 osztatlan szakot, 3 doktori iskolát és 28 szakirányú továbbképzést foglal magába.

A portfólióban található meghatározó képzések az erdőmérnök, a faipari mérnök, az óvodapedagógus, az alkalmazott művészeti és gazdaságtudományi képzések.

A Soproni Egyetem képzési tevékenysége 2020-2021. időszak hallgatói statisztikái (őszi OSAP adatok) alapján.

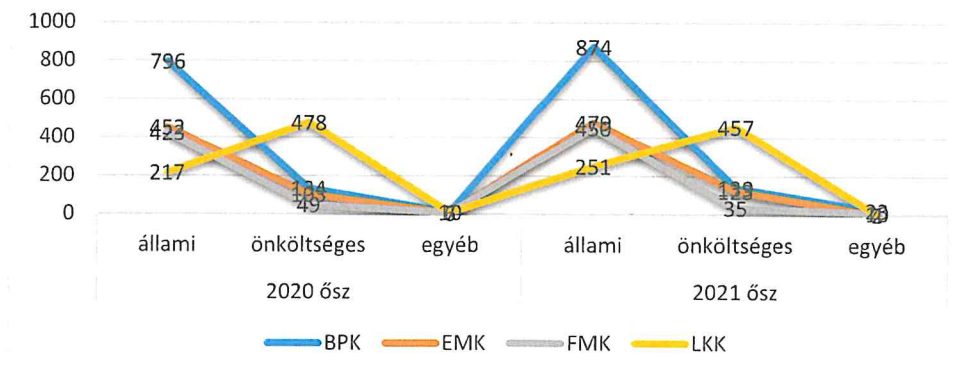

1. ábra: A SOE hallgatói létszáma 2020-2021 ősz

Az egyetem hallgatói létszáma összességében és karonként is javultak.

Ez alól csak a Lámfalussy Sándor Közgazdaságtudományi Kar a kivétel, ahol a 2020-as visszaesés után még nem tudott kellő mértékben erősödni a kar.

A Benedek Elek Pedagógiai Kar és az Erdőmérnöki Kar esetében pedig a létszámnövekedés jelentős.

Összegyvetemi szinten a vizsgált időszak hallgatói létszámváltozása jól beleillik a finanszírozási szerződésben vállalt és tervezett hallgatói létszámnövekedési trendbe.

Ezt mutatja az alábbi táblázat és a hozzá tartozó diagram is.

Tény		KEKVA - terv				
2020 ősz	2021 ősz	2022.év	2023.év	2024.év	2025.év	2026.év
2 682	2 847	3 044	3 255	3 443	3 650	3 838

1. táblázat: A SOE hallgatói létszáma

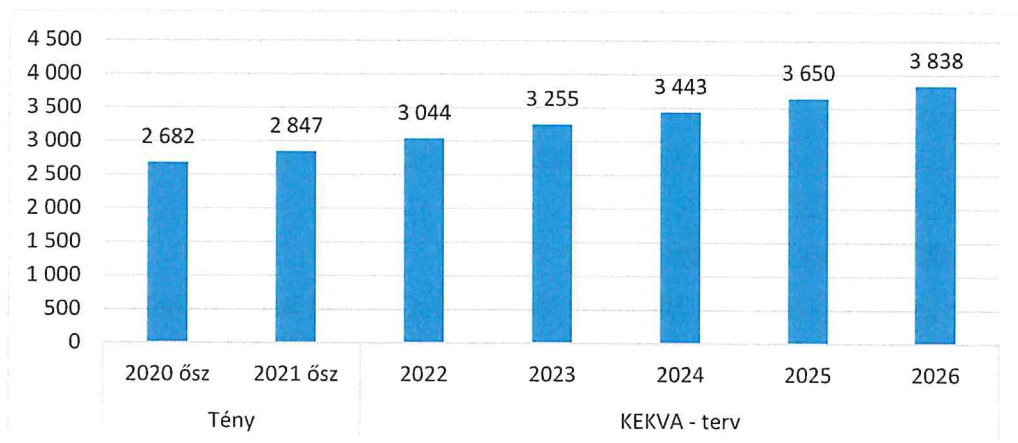

2. ábra: SOE létszámadat trend

A létszámadatok képzési területenkénti bemutatásából látható, hogy egyetemünk a hallgatói létszámok tükrében a pedagógiai, a gazdaságtudományi és az agrárterületeken jelent komoly vonzerőt. Ezekon kívül népszerűnek tekinthető még a műszaki és művészeti képzési terület is.

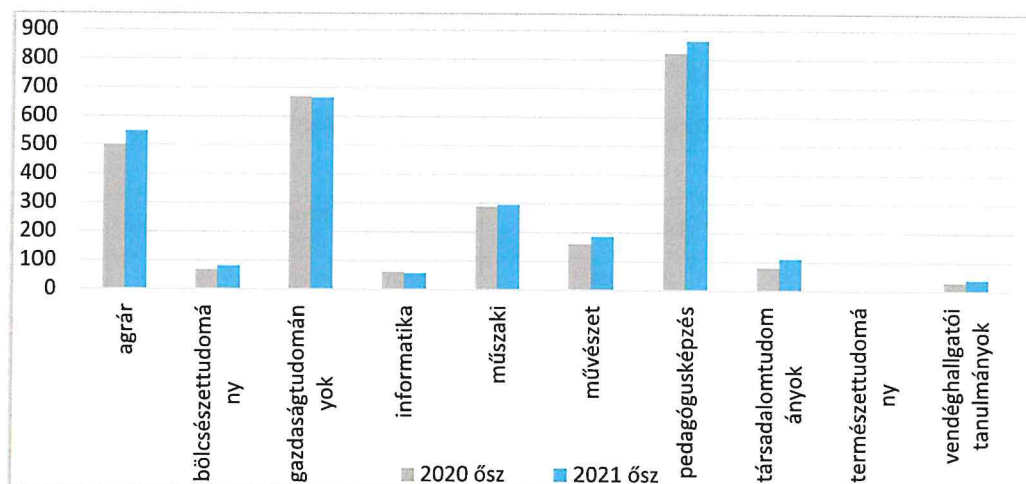

3. ábra: Hallgatói létszám képzési területenként, 2020–2021

A képzések többsége gyakorlatorientált, 11 képzés duális formában is felvehető. A hallgatók 56 %-a nappali, 44 %-uk levelező képzéseken vesz részt.

A külföldi hallgatók száma 133 fő (ebből 31 vendéghallgató), többségük gazdasági képzéseken folytat tanulmányokat.

Az egyetem az oktatói kiválóság mutató alapján a 43 egyetemet tartalmazó országos rangsorban a 9. helyet foglalja el.

A hallgatói létszámok képzési szintenkénti megoszlása az országos arányokat követi: az alapszakos adatok az összlétszám közel kétharmadát adják.

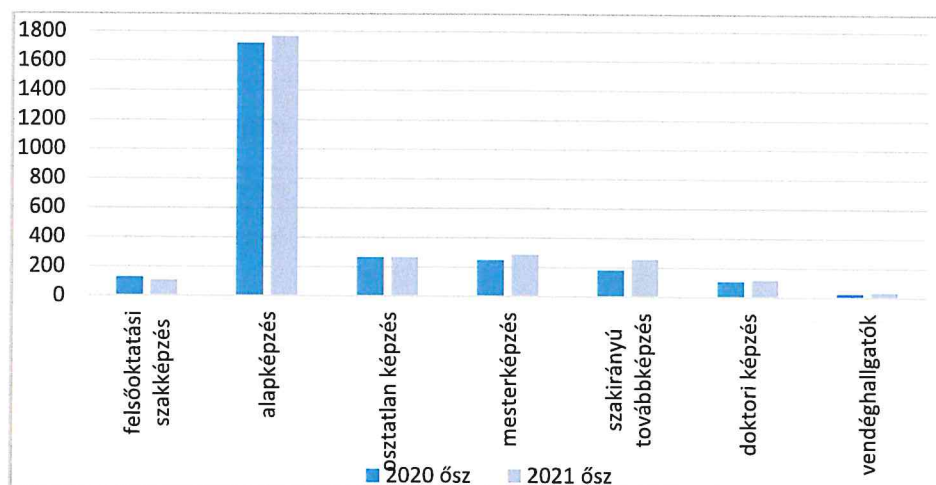

4. ábra: Hallgatói létszám képzési szintenként, 2020–2021

Az egyetem 2020 őszén a szenátus által elfogadott oktatásfejlesztési tervben összegezte az oktatásra vonatkozó jövőbeni terveit. Ennek főbb célkitűzései:

- a hallgatói létszám fenntartható szintre emelése,
- az egyetem helyzetének megerősítése a hazai és külföldi felsőoktatási piacon,
- az egyetem zöld missziójának kiteljesítése,
- az oktatás digitális transzformációjának megvalósítása.

Az egyetem 2021. évben elindította azt a tantervi reform folyamatot, mely az egyetem teljes képzési portfólióját érinti. Ennek eredményei majd csak a 2022. év utáni időszakban mérhetőek.

Azonban 2021-ben több, új képzési programot létesítettünk vagy indítási engedélyt kaptunk a képzésesek meghirdetésére.

Képzés megnevezése	Képzési szint	Képzési hely	Képzés nyelve	Munkarend	Meghirdethetőség kezdete
földmérő és földrendező mérnöki	alapképzés	Sopron	magyar	levelező	2021.08.01.
kommunikáció- és médiatudomány	alapképzés	Sopron	magyar	levelező	2021.08.01.
szakoktató	alapképzés	Sopron	magyar	levelező	2021.08.01.
design- és művészetmenedzsment	mesterképzés	Sopron	magyar	nappali	2021.01.01.
természetvédelmi mérnöki	mesterképzés	Sopron	angol	nappali	2021.01.01.
bábpedagógia pedagógus-szakvizsgára felkészítő	szakirányú továbbképzés	Sopron	magyar	levelező	2021.08.01.
Business Coach	szakirányú továbbképzés	Sopron	magyar	levelező	2021.01.01.
Business Coach	szakirányú továbbképzés	Budapest	magyar	levelező	2021.01.01.
EHS szakember	szakirányú továbbképzés	Sopron	magyar	levelező	2021.08.01.
EHS szakmérnök	szakirányú továbbképzés	Sopron	magyar	levelező	2021.08.01.
fejlesztő-differenciáló szakpedagógia	szakirányú továbbképzés	Sopron	magyar	levelező	2021.01.01.
gazdasági logisztikus	szakirányú továbbképzés	Budapest	magyar	levelező	2021.01.01.
gazdasági logisztikus	szakirányú továbbképzés	Sopron	magyar	levelező	2021.01.01.
gyógytestnevelés az óvodában, iskolában szakterületen pedagógus-szakvizsgára felkészítő	szakirányú továbbképzés	Sopron	magyar	levelező	2021.01.01.
hitéletre nevelés az óvodában szakterületen pedagógus-szakvizsgára felkészítő	szakirányú továbbképzés	Sopron	magyar	levelező	2021.08.01.
tehetség gondozás, tehetségfejlesztés pedagógus-szakvizsgára felkészítő	szakirányú továbbképzés	Sopron	magyar	levelező	2021.01.01.
traumaérzékenyítés pedagógiája szakterületen pedagógus-szakvizsgára felkészítő	szakirányú továbbképzés	Sopron	magyar	levelező	2021.08.01.
traumaorientált szaktanácsadó	szakirányú továbbképzés	Sopron	magyar	levelező	2021.08.01.

2. táblázat: A szaklétesítési és/vagy indítási eljárásokban érintett szakok listája

Munkaerőpiaci igények és változások a duális képzésben

Jelenleg, 2021 év végén, érvényes és OH által engedélyezett megállapodások száma képzési területenként:

Gazdasági szakok: 23 vállalat kapcsolódott a képzéshez eddig, melyből a többség több szakhoz is köthető.

Műszaki/mérnöki szakok:

- 25 vállalat kapcsolódott (25 BSc. és 5 MSc., utóbbi 5 vállalat a BSc képzéshez is kapcsolódott. 30 megállapodásunk van, de a partnerek száma 25) a faipari és mechatronikai képzéshez. Ebből 21 vállalati kapcsolódás releváns a mechatronikai képzés kivezetése miatt.
- 9 vállalat kapcsolódott a környezetmérnöki BSc. és MSc. képzésekhez, ebből jelenleg 5 vállalat releváns, mivel az MSc. szinten folytatódik később a képzés.

Kar	Képzés	Képzési szint	Létszám (fő)
FMK	faipari mérnöki	alapképzés	14
FMK	mechatronikai mérnöki	alapképzés	3
LKK	gazdálkodási és menedzsment	alapképzés	12
LKK	pénzügy és számvitel	alapképzés	1
LKK	turizmus-vendéglátás	alapképzés	4
EMK	környezetmérnöki	mesterképzés	2
Összesen			36

3. táblázat: Duális képzésben résztvevő hallgatók száma – 2021 ősz

A lemorzsolódás csökkentése, a tanulmányi előrehaladás és a munkába állás érdekében tett erőfeszítések

A lemorzsolódás és a tanulmányi előrehaladás mérésére az Oktatási Hivatal minden alapítványi egyetemre egységesen érvényes számítási módszert dolgozott ki. E számítási metódus alapján számította ki a Sopron Egyetemre vonatkozó kiindulási értékeket is.

Emiatt nem állnak rendelkezésünkre az előző évekre vonatkozó adatok, így összevetésre, a trendek kimutatására majd csak a következő évektől lesz lehetőségünk. Az Oktatási Hivataltól kapott bázisértékek az alábbiak.

Képzési terület	Képzési szint	Hallgatók száma (fő)	Lemorzsolódott (fő)	Lemorzsolódási arány (bázis érték)
agrár	alapképzés	149	42	28,19%
gazdaságtudományok	alapképzés	50	9	18,00%
informatika	alapképzés	48	7	14,58%
műszaki	alapképzés	160	27	16,88%
művészet	alapképzés	135	15	11,11%
pedagógusképzés	alapképzés	707	75	10,61%
társadalomtudomány	alapképzés	18	4	22,22%
agrár	mesterképzés	18	4	22,22%
Képzési terület	Képzési szint	Hallgatók száma (fő)	Lemorzsolódott (fő)	Lemorzsolódási arány (bázis érték)
bölcsészettudomány	mesterképzés	46	3	6,52%
gazdaságtudományok	mesterképzés	80	15	18,75%
informatika	mesterképzés	5	2	40,00%
műszaki	mesterképzés	60	9	15,00%
művészet	mesterképzés	25	4	16,00%
pedagógusképzés	mesterképzés	38	1	2,63%
agrár	osztatlan képzés	169	23	13,61%

4. táblázat: SOE lemorzsolódási adatok

A lemorzsolódás csökkentéséért és a tanulmányi előrehaladás segítéséért tett további erőfeszítések

A lemorzsolódás csökkentésére tett további lépések közé tartozott, hogy az egyetem megalakította a Cura Personalis munkacsoportot, melynek feladata a hallgatói mentorálás egyetemi részrendszereinek és jógyakorlatainak áttekintése és egységes rendszerbe foglalása.

A lemorzsolódás csökkenését és a tanulmányi előrehaladás megkönnyítését várjuk az oktatás digitális transzformációjának felgyorsításától.

Képzési terület	Képzési szint	Hallgatók száma (fő)	30 kreditet vagy többet teljesítők száma
agrár	alapképzés	149	48,32%
gazdaságtudományok	alapképzés	50	72,00%
informatika	alapképzés	48	50,00%
műszaki	alapképzés	160	58,13%
művészet	alapképzés	135	88,89%
pedagógusképzés	alapképzés	707	83,73%
társadalomtudomány	alapképzés	18	77,78%
agrár	mesterképzés	18	72,22%
bölcsészettudomány	mesterképzés	46	80,43%
gazdaságtudományok	mesterképzés	80	46,25%
informatika	mesterképzés	5	60,00%
műszaki	mesterképzés	60	81,67%
művészet	mesterképzés	25	68,00%
pedagógusképzés	mesterképzés	38	92,11%
agrár	osztatlan képzés	169	46,75%

5. táblázat: SOE kreditelőrehaladási adatok

Diplomák kiadása a 2021. évben

2021-ben 637 hallgató tett sikeres záróvizsgát az egyetemen. Közel kétharmaduk alapszakon szerzett abszolutóriumot, a mesterszakosok aránya csak 14%, az osztatlan erődmérnök képzésben végzett hallgatók aránya pedig 5% volt.

Képzési szint	Záróvizsgázók száma (fő)
felsőoktatási szakképzés	40
alapképzés (BA/BSc)	410
osztatlan képzés	29
mesterképzés (MA/MSc)	90
szakirányú továbbképzés	68
Összesen	637

6. táblázat: Sikeres záróvizsgát tett hallgatók száma képzési szintenként

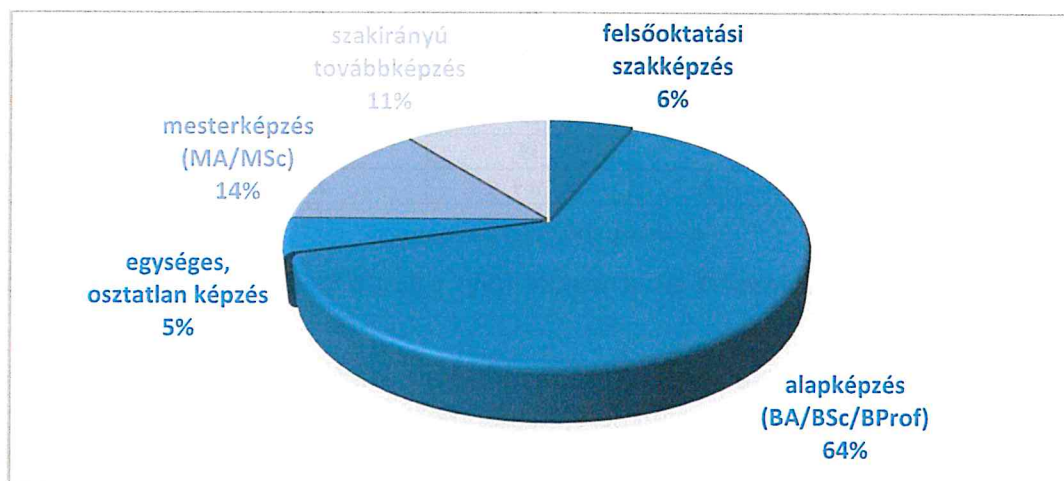

5. ábra: Záróvizsgázók száma képzési szintenként

A 2021. évben is a veszélyhelyzet miatt azok is kaphattak oklevelet, akik nem rendelkeztek a diploma kiadásának feltételéül szabott nyelvvizsgával. Így összesen 2021. évben az egyetem 737 oklevelet állított ki.

Karok	felsőoktatási szakképzés	alapképzés	mesterképzés	szakirányú továbbképzés	doktori képzés	Összesen:
BPK	1	224	36	25	0	286
EMK	0	36	38	8	4	86
FMK	2	103	33	0	3	141
LKK	42	89	39	42	12	224
Összesen:	45	452	146	75	19	737

7. táblázat: Kiadott oklevelek száma karonként és képzésenként – 2021

Mobilitási programok

Erasmus (KA 103 & KA107)

Beutazó E+ hallgatók	BPK	EMK	LKK	SKK	Összesen:
2021 tavasz	5	6	1	2	14
2021 ősz	23	2	4	6+3*	35+3*

*október/novemberi érkezéssel

8. táblázat: Mobilitás EU-s partnerségek keretében

Időszak	Beutazók (oktató – T, hallgató – S)	Kiutazók (oktató – T, hallgató – S)
2021 tavasz	–	2 T
2021 ősz	1 T	1 T

9. táblázat: CEEPUS mobilitások

Campus Mundi

2021 tavasz és ősz: felhívások hallgatóknak.

2021. október 5.: részvétel a „A felsőoktatás nemzetköziesítése 2021” konferencián.

Időszak	Kiutazó hallgatók	Desztináció
2021 tavasz	–	–
2021 ősz	2	Norvégia, Ausztria

10. táblázat: Campus Mundi mobilitások

Stipendium Hungaricum: a hallgatók létszáma: 51 fő.

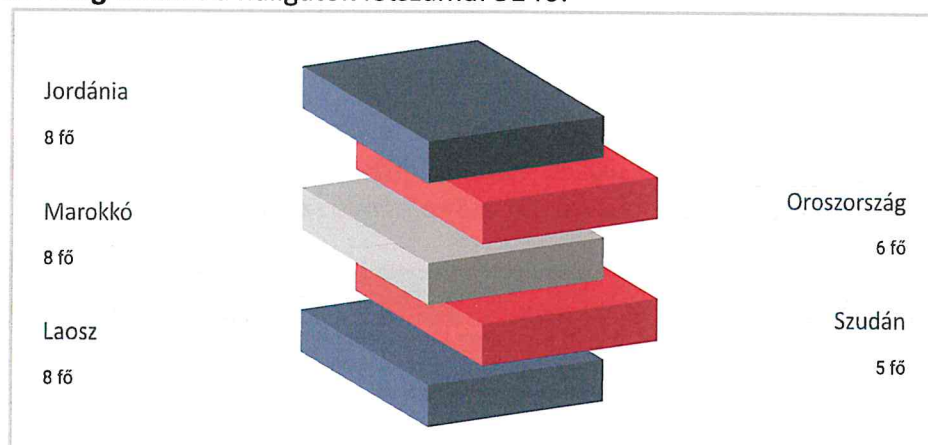

6. ábra: TOP 5 küldő ország

Az Egyetem kutatási tevékenysége

A Soproni Egyetem az itt folyó kutatómunkán, illetve annak eredményein keresztül elő kívánja segíteni, hogy Sopron és Térsége vonzó befektetési térré váljon mind a kreatív ipar, mind a digitális és tudásalapú vállalkozások számára.

Ennek alappillérei:

- Az intézmény tudományos, szellemi bázisának továbbfejlesztése a korszerű gazdaság igényei szerint.
- Kooperációval az egyes gazdasági ágazatokban az innováció, a kutatás–fejlesztés mindennapi gyakorlattá válásának katalizálása. Technológia-orientált vállalkozások kiszolgálása.
- A tudományos kutatás eredményeinek, a kreatív és innovatív megoldások vállalati alkalmazásának elősegítése.
- A fenntartható fejlődés érdekében a felelősségteljes erőforrás-felhasználás, valamint a természet és a környezet viszonyrendszerének tudatos képviselője a fejlesztések kidolgozásánál, megvalósításánál.
- Az életminőség irányába ható kreatív, innovatív megoldások kezdeményezése.

A Karok és az ERTI együttműködésének eredményeképpen elkészült a Nemzeti Erdőlabor koncepciója, melynek alapja az erdő és az erdőhöz, a természeti környezethez köthető gazdálkodási, védelmi és rekreációs funkciók oktatása és kutatása ökológiai (benne a különböző élő szervezetek és az őket körülvevő környezet), az ehhez szükséges technológiai (oktatást, kutatást, gazdálkodást biztosító feltételek és fejlesztések, pl. erdő 4.0, ...) és gazdasági háttérrel (bioökonómia).

A campusfejlesztés során fő cél, hogy a Soproni Egyetem egyszerre működjön öko-campusként, fenntartható egyetemként és mutasson 21. századi arculatot és tudást is. A campus fejlesztésekor kiemelt szempont az ökológiai lábnyom minél alacsonyabb szinten tartása, a megvalósuló épületek és infrastruktúra alacsony beépített energiaszintje, a lehetőség szerinti legkisebb anyag- és energiafogyasztás, a legnagyobb mértékben redukált káros- és toxikusanyag-kibocsátás.

Fontos a helyi adottságokra támaszkodó passzív és aktív technológiák vegyes és racionális alkalmazása, valamint az anyagáramok ciklikus rendszerének ösztönzése csakúgy, mint az egészséges és természetes munka-, illetve oktatási környezet kialakítása. Az ökológiai fenntarthatóság szempontjából a Botanikus kert és az ERTI által fenntartott Arborétumok kiemelt szerepet játszanak, ahol a növényzet egyfelől zöld infrastruktúra feladatokat lát el (mikroklíma, csapadékvíz visszatartása), másfelől ökológiai élőhelyként szolgál állat- és növényfajok számára.

Céljaink eléréséhez jelentős pályázati aktivitást tudhatunk magunk mögött az elmúlt időszakban. Hazai források esetén sikeres GINOP, EFOP és TKP pályázatok, nemzetközi szinten sikeres H2020 kezdeményezések támasztják alá ez irányú szándékainkat.

Projekt azonosító	Projekt címe, megnevezése	adatok eFt-ban
		Projekt összköltsége
GINOP-2.2.1-15-2017-00091	Funkcionális növényi tápanyagok előállítása melléktermékekből	269 874
GINOP-2.3.2-15-2016-00052	Az erdészeti kártevő Armillaria (tuskógomba) nemzetség patológiájának és a biológiai védekezés lehetőségeinek vizsgálata	269 883
GINOP-2.3.3-15-2016-00038	Faipari termékek tovább feldolgozása zöld kémiai és technológiai alapokon, korszerű kutatási infrastruktúra létrehozásával	302 946
GINOP-2.3.3-15-2016-00039	Fás biomassza termesztési feltételeinek vizsgálata	423 670
EFOP-3.6.1-16-2016-00018	A felsőoktatási rendszer K+F+I szerepvállalásának növelése intelligens szakosodás által Sopronban és Szombathelyen	639 633
EFOP-3.6.2-16-2017-00007	Az intelligens, fenntartható és inkluzív társadalom fejlesztésének aspektusai: társadalmi, technológiai, innovációs hálózatok a foglalkoztatásban és a digitális gazdaságban	44 669

Projekt azonosító	Projekt címe, megnevezése	Projekt összköltsége
EFOP-3.6.2-16-2017-00010	RING2017 Fenntartható Nyersanyag-gazdálkodási Tematikus Hálózat	327 417
EFOP-3.6.2-16-2017-00018	Termeljünk együtt a természettel - az agrárerdészet, mint új kiterjesztési lehetőség (Agrárerdészet)	419 996
1914578401	Különböző beltartalommal rendelkező organikus tápanyag-féleségek szántóföldi kísérletei (VP3) - BORBA	15 159
1924503996	Mezőgazdasági melléktermék alapú természetes levéltrágya-féleségek üzemi körülmények közötti vizsgálata (VP3) - GSD	11 856
2017-1.3.1-VKE-2017-00022	A fatömeg hozamot és faanyagminőséget jelentősen növelő, a gyakorlatban eddig nem alkalmazott állománynevelési és trágyázási eljárások kidolgozása új, gyorsnövésű fajtákkal létesített erdészeti ültetvényekben	53 401
GINOP-2.2.1-15-2017-00042	A Pannon régió növényeinek genetikai hasznosítása	217 956
1924438003	Inváziós fajok visszaszorítása, különös tekintettel a bálványfára	23 446
1924457105	Kedvezőtlen termőhelyeken alkalmazható ígéretes Leuce-nyár klónok vegetatív szaporítási eljárásának kidolgozása	39 731
1924342122	Nyár ültetvények ipari termesztés technológiájának fejlesztése	43 897
1909440234	Ipari célú akácfa ültetvények termesztés technológiájának kidolgozása	20 000
K 128008	Erdővédelmi jelentőségű ökoszisztéma szolgáltatások számszerűsítése magyarországi tölgyesben	47 040
1924514529	Integrált erdőtüz megelőzési rendszer fejlesztése	6 470

4. sz. táblázat Megvalósítás alatt lévő K+F+I projektek

Egyetemünk sikeresen pályázott a Tématerületi Kiválósági Programok megvalósítására, a két nyertes pályázat jelentős mértékben hozzájárul a következő évek kutatási teljesítményének növeléséhez. Az Egyetem tagja a Területi Innovációs Platformnak (TIP), mely egy térségi szerveződés, amely térben és időben egyszerre biztosít lehetőséget a közvetlen innovációs szakpolitikai irányok megismerése mellett a helyi ökoszisztéma szereplőivel való együttműködések kialakítására, erősítésére, új szakmai alapok létrehozására.

Az Egyetem publikációs teljesítménye

A vizsgált időszakban a Magyar Tudományos Művek Tárából (továbbiakban MTMT) kinyert adatok alapján az összes publikációk száma meghaladta a 800 darabot, sőt a 2019-es csúcsidezőszakban megközelítette az 1000-et (967 db). Viszont 2020-ban a korábbi maximális érték 75%-ára esett vissza, és ugyan 2021-ben kisebb értékben növekedett a darabszám, de még így is elmaradt a korábbi csúcstól.

Viszont, ha az ún. *teljes tudományosnak minősített publikációk* adatait vizsgáljuk, láthatjuk, hogy a darabszámuk kisebb mértékben évről-évre változott, legkevesebb 2018-ban volt (451 db), legtöbb pedig 2021-ben (517 db).

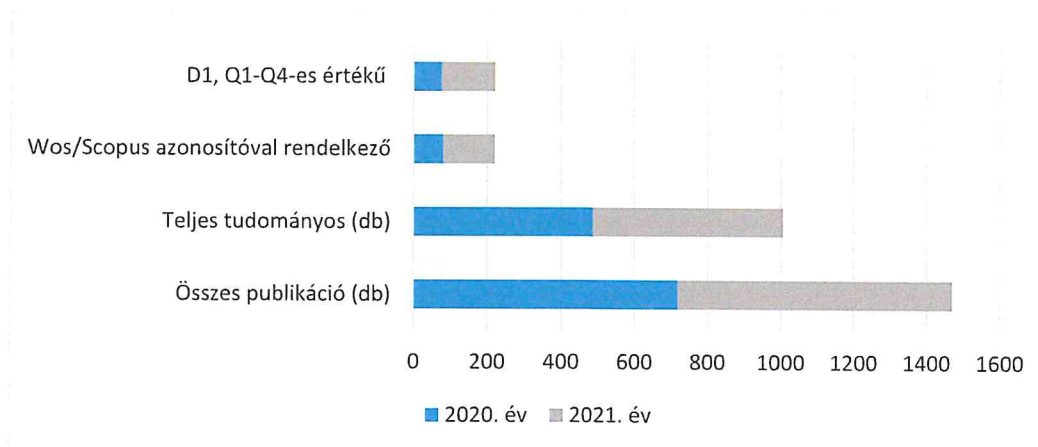

8. ábra: SOE publikációs adatai 2020-2021. években

Hasonló mondható el a *Web of Science* (továbbiakban WoS), és a *Scopus* nemzetközi indexáló adatbázisokba került soproni egyetemi publikációk számáról is, azzal a különbséggel, hogy 2021-ben 5-6%-os növekedést tapasztaltunk a korábbi évekhez viszonyítva (2021.év 517 db).

Ugyanez a növekedés figyelhető meg az általunk vizsgált presztízfaktorokra vonatkozóan is. 2021-ben a D1, Q1-Q4-es értékű közlemények száma a korábbi 2018-as maximális értékhez (90 db) képest 2021-re 61%-os növekedést ért el (147 db).

A vállalati és intézményi K+F+I együttműködések bemutatása

Az Egyetem a vállalati és intézményi K+F+I együttműködéseit 2021. év során is folyamatosan bővítette.

Kar	Partner	Téma	Bevétel (nettó eFt)	Jelleg
FMK	Kronospan-MOFA Hungary Kft.	Kronospan-MOFA szénlábnomának felmérése	4 000	KFI, szakmai tanulmány
FMK	FALCO Zrt	FALCO szénlábnomának felmérése	4 000	KFI, szakmai tanulmány
FMK	Arundo Bioenergy Kft.	OSB középréteg kiváltása nád alapanyaggal	2 000	KFI
FMK	számos partner	akkreditált vizsgálatok	57 000	akkreditált vizsgálatok
EMK	Linea One Kft. – Soproni Egyetem	Megrendelő fahulladék alapú mintára, egyszeri alkalomra elemanalitikai vizsgálat, CNS, hamutartalom, fűtőérték, égéshő és nedvességtartalom meghatározás	570	vizsgálati szolgáltatás
EMK	KNPI	KNPI területén végzett felmérések, adatok összesítése.	1 600	tanulmány
EMK	Falco Zrt.	A FALCO szombathelyi gyáregységében lévő FS-WESSEL bioreaktorban történő Venturi mosóvíz semlegesítésének tesztelése.	1 620	vizsgálati szolgáltatás

11. táblázat: Vállalati és intézményi K+F+I együttműködések

III. Az Egyetem által végzett főbb szakmai feladatok

Az Egyetem ellátandó alaptevékenységét (cél szerinti, közhasznú tevékenység), valamint az Egyetem alaptevékenységéhez kapcsolódó kiegészítő, szolgáltatási tevékenységeit (cél szerinti, közhasznú tevékenység) a Közhasznúsági beszámoló foglalja össze.

IV. Az Egyetem által használt ingatlanok, székhely, telephelyek bemutatása

Sorszám	Ingatlan címe	Ingatlan helyrajzi száma	Vagyon feletti rendelkezés joga
1.	9400 Sopron, Templom utca 4-1.	188	saját tulajdon
2.	9400 Sopron, Erzsébet utca 9.	2850/A/1	saját tulajdon
3.	9400 Sopron, Erzsébet utca 9.	2850/A/2	saját tulajdon
4.	9400 Sopron, Erzsébet utca 9.	2850/A/3	saját tulajdon
5.	9400 Sopron, Erzsébet utca 9.	2850/A/4	saját tulajdon
6.	9400 Sopron, Erzsébet utca 9.	2850/A/5	saját tulajdon
7.	9400 Sopron, Erzsébet utca 9.	2850/B/1	saját tulajdon
8.	9400 Sopron, Erzsébet utca 9.	2850/B/2	saját tulajdon
9.	9400 Sopron, Erzsébet utca 9.	2850/B/4	saját tulajdon
10.	9400 Sopron, Erzsébet utca 9.	2850/B/7	saját tulajdon
11.	9400 Sopron, Deák tér 32.	2964	saját tulajdon
12.	9400 Sopron, Zsilip utca 1.	3264	saját tulajdon
13.	9400 Sopron, Cházár András tér 1.	3299/6	saját tulajdon
14.	9400 Sopron, Cházár András tér 1.	3299/6/A	saját tulajdon
15.	9400 Sopron, Baross út 4-6.	525221	saját tulajdon
16.	9400 Sopron, Baross út 4-6.	3338/1/A	saját tulajdon
17.	9400 Sopron, Ferenczy János utca 5.	3841	saját tulajdon
18.	9400 Sopron, Hunyadi János utca 2.	6146	saját tulajdon
19.	9400 Sopron, Bajcsy-Zsilinszky utca 9.	6162	saját tulajdon
20.	9400 Sopron, Bajcsy-Zsilinszky utca 4.	7183	saját tulajdon
21.	9400 Sopron, Bajcsy-Zsilinszky utca 4.	7183/A	saját tulajdon
22.	9400 Sopron, Ibolya út 1. III.e. 13.	8774/6/A/13	saját tulajdon
23.	9400 Sopron, Ibolya út 1.	8774/6/A/88	saját tulajdon
24.	9423 Ágfalva	0272/7	jogállás rendezés alatt
25.	9400 Sopron, Bánfalvi utca 14.	4319/2	bérlemény
26.	1114 Budapest, Villányi út 11-13.	4955/2	bérlemény
27.	2890 Tata, Tanoda tér 5.	1842	ingyenes használat
28.	9600 Sárvár, Várkerület 30/A	579	saját tulajdon
29.	9600 Sárvár, Várkerület 30/B	599/1	saját tulajdon
30.	Sárvár belterület (természetvédelmi terület)	605/1	saját tulajdon
31.	Sárvár belterület (kivett épület)	789/3	saját tulajdon
32.	9700 Szombathely, Szent Imre herceg u. 102.	817	jogállás rendezés alatt
33.	Szombathely belterület (természetvédelmi terület)	825/1	saját tulajdon
34.	Szombathely belterület (kivett épület)	829/3	saját tulajdon
35.	Szombathely belterület (kivett beépítetlen terület)	830	saját tulajdon
36.	Szombathely belterület (kivett holtág)	891	saját tulajdon
37.	Szombathely belterület (kivett Gyöngyös-patak)	895	saját tulajdon
38.	Szombathely belterület (kivett arborétum)	974/2	saját tulajdon
39.	Szombathely belterület (kivett közpark)	1002	saját tulajdon
40.	Szombathely belterület (kivett közpark)	1003	saját tulajdon
41.	1027 Budapest, II. kerület, Frankel Leó út 1. 2. emelet 19.	13485/0/A/25	saját tulajdon
42.	1027 Budapest, II. kerület, Frankel Leó út 1. 2. emelet 19/A	13485/0/A/26	saját tulajdon
43.	3200 Gyöngyös Mátrafüred, Hegyalja utca 6570 hrsz.	6570	saját tulajdon
44.	3200 Gyöngyös Mátrafüred, Hegyalja utca 6571 hrsz.	6571	saját tulajdon
45.	3200 Gyöngyös Mátrafüred, Hegyalja utca 6572 hrsz.	6572	saját tulajdon
46.	3200 Gyöngyös Mátrafüred, Hegyalja utca 18.	6629	saját tulajdon
47.	3232 Gyöngyös, Hegyalja utca 14.	6627	saját tulajdon
48.	3200 Gyöngyös (kivett gazdasági épület, udvar)	6360/1	saját tulajdon
49.	3200 Gyöngyös (kivett gazdasági épület, udvar)	6360/2	saját tulajdon
50.	4150 Püspökladány, Farkassziget 3.	0869/2	saját tulajdon
51.	9400 Sopron, Paprét 17.	2186	saját tulajdon
52.	Gödöllő belterület (kivett lakóház, udvar, gazdasági épület)	4423/4	saját tulajdon
53.	2545 Dunaalmás Tatai út 100.	4855/3	saját tulajdon
54.	9700 Szombathely, Szent Imre herceg utca 84/B.	828/7	ingyenes használat
55.	4150 Püspökladány, Farkassziget 3.	0859/2	jogállás rendezés alatt
56.	Budapest belterület	11733/3	jogállás rendezés alatt

12. táblázat: Egyetem által használt ingatlanok, székhely, telephelyek

V. Az Egyetem szervezetének, az Egyetem által folytatott foglalkoztatáspolitiká bemutatása

A dolgozói állományban bekövetkezett legjelentősebb változás egy új szervezet Egyetemhez csatlakozása volt. A NAIK megszűnése kapcsán az Erdészeti Kutatóintézet 2021. február 1-től beolvadt a Soproni Egyetem szervezetébe. Ennek következtében a munkavállalói létszám 21%-kal, ezen belül a kutatói létszám közel négyszeresére emelkedett. Az átvett kutatók munkakör szerinti megoszlása a következő: 4 fő tudományos tanácsadó, 16 fő tudományos főmunkatárs, 6 fő tudományos munkatárs és 6 fő tudományos segédmunkatárs, 61 fő egyéb munkakörben foglalkoztatott.

Az Egyetem gyakorló óvodájában az óvodapedagógusok száma növekedett, az oktatást, nevelést segítő dolgozóké kis mértékben csökkent 2020. évhez képest.

2021. július 1. napjától az egyetem karain jelentős szervezeti átalakítás végrehajtására került sor. Az átszervezés eredményeképpen a korábbi 23 intézetből 11 intézet, valamint egy kutatóközpont jött létre. A korábbi vezetői megbízatások visszavonásra kerültek, majd július 1-jétől – a pályázatok elbírálását követően – vezetői tisztújításra került sor.

Az Egyetemi Idegennyelvi Központ a kutatási és külügyi rektorhelyettes szakmai felügyelete alá, a központi szervezeti egységekhez került, ezzel biztosítva – az oktatási feladatokon túl – mind a karok, mind a funkcionális egységek támogatását. A szervezeti átalakítás nem járt együtt létszámleépítéssel, a cél a hatékonyabb működés elősegítése volt.

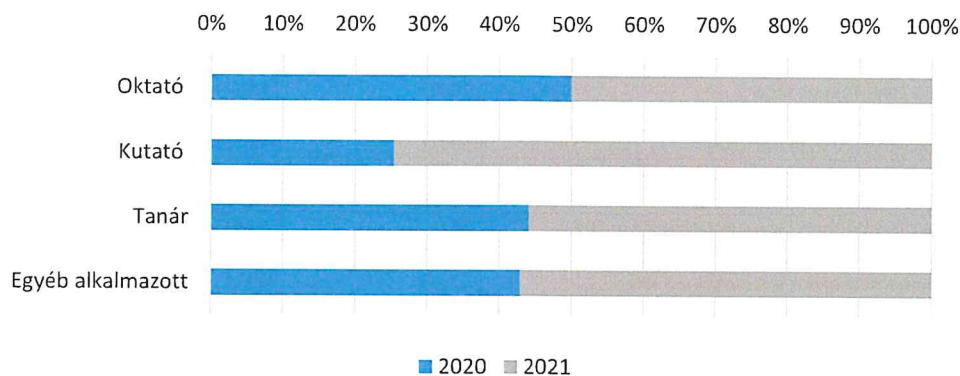

9. ábra: SOE munkavállalói létszáma 2020-2021. években

A legnagyobb változás az Erdőmérnöki Kar személyi állományát érintette, amely esetében több szervezeti egység (Idegennyelvi Központ, Botanikus kert és az Erdészeti Múzeum) a központi funkcionális szervezeti egységekhez került.

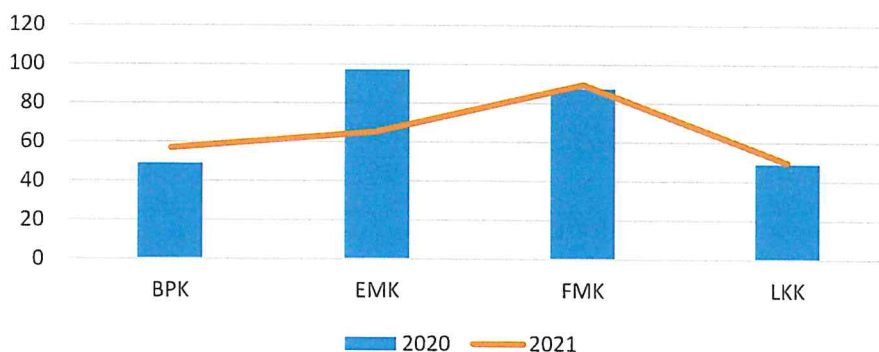

10. ábra: SOE munkavállalói létszáma 2020-2021. években

További jelentős változás a Benedek Elek Pedagógiai Karon ment végbe, ahol a nagyfokú bővítés az elmúlt évek oktatói hiányát hivatott pótolni óvodapedagógia, gyógypedagógia, kisgyermeknevelő, neveléstudomány szakokon.

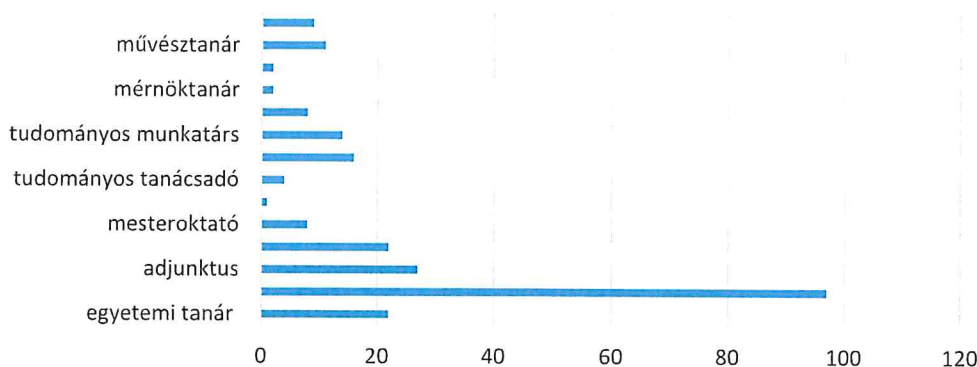

11. ábra: Oktató, kutató, tanár munkakörűek megoszlása

A minősített oktatók száma 182 fő, ez az oktatói létszám 75 %-a.

Megfigyelhető a nyugdíjas korú oktatók, kutatók, tanárok jelenléte, akik magas színvonalú oktatói, kutatási tevékenységükkel továbbra is részt vesznek az Egyetem feladatellátásában.

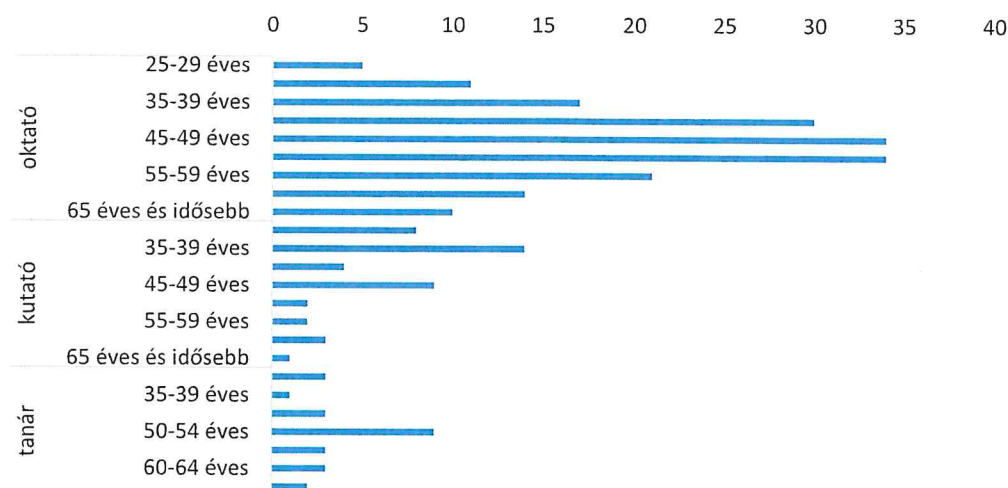

12. ábra: Oktató, kutató, tanár munkakörűek korcsoportonkénti megoszlása

2021-ben továbbra is biztosítottuk a korábban bevezetett home office lehetőségét a munkavállalók részére. A szabályozott kereteken belül több dolgozó is élt ezzel a lehetőséggel, ebből adódóan ez a foglalkoztatási forma nemcsak az oktatásban, hanem az egyéb területeken is új lehetőséget teremtett.

Új foglalkoztatási formaként alkalmazzuk 2021-től az egyszerűsített foglalkoztatást. Az Esterházy Palota és Egyetemi Közgyűjtemények, valamint az ERTI-hez tartozó arborétumok hétféle ügyletét alkalmi munkavállalók alkalmazásával biztosítottuk.

A teljesítmény értékelési rendszer kidolgozása folyamatban van, a szabályzat végleges elfogadására várhatóan 2022. évben kerül sor.

VI. A mérleg fordulónapja után bekövetkezett lényeges változások

A mérleg fordulónapja és az üzleti jelentés elkészülte közti időszakban a beszámolót jelentősen befolyásoló esemény nem történt.

VII. Az Egyetem várható fejlődési területének bemutatása

Az Egyetemen a fenntartóváltással összefüggésben megkezdődött az új átfogó stratégia megvalósítása az oktatás és kutatás, valamint a gazdálkodás területén. Ezen belül a stratégia kiemelt céljai:

- **Képzési struktúra reform:** Fókuszált oktatás megteremtése, amely növeli az attraktivitást, miközben az oktatói terheléseket is csökkentheti. Az intézkedések sikeréhez elengedhetetlen egy egységes kommunikációs stratégia kialakítása a karok igényeire szabva. A térség vezető, több tudományterület zöld vonatkozására és fenntarthatóságára fókuszáló képzések, amely a piaci igényekre reagáló oktatást nyújt az erdészeti, vadgazdálkodási, faipari, közgazdasági és pedagógiai területeken a hazai és külföldi hallgatók számára. A karok együttműködése oktatói szempontból is elengedhetetlen, így biztosítva a magas szintű színvonalat a legtöbb diszciplínában.
- **Alumni kapcsolatok kialakítása és működtetése:** a megfelelő adatbázis felépítése, az országos és nemzetközi kapcsolati háló kialakítása és naprakészen tartása, az egyetem korábbi hallgatóinak, mint potenciális erőforrásnak a jobb kihasználása.
- **Tudományos, kutatási tevékenység fejlesztése:** a karok és intézetek erősebb együttműködésén alapuló kutatási teljesítmény növelése. A kutatási stratégia középtávú célja, hogy vezető szerepet szerezzen az erdészeti és faipari klímakutatásban és vezető pozíciót szerezzen a kapcsolódó a legnagyobb pályázati konzorciumokban. A klímaváltozás adja az Egyetem speciális kutatási profilját.
- **Szervezetfejlesztés:** a humán erőforrás stratégia megalkotása, munkaköri leírások felülvizsgálata,
- **Teljesítményértékelési rendszer:** bevezetése és fejlesztése.
- **Gazdálkodási-működtetési folyamatok fejlesztése:** Központi egységek szolgáltatási színvonalának emelése, gazdálkodási folyamatok hatékonyságának növelése. Informatikai szolgáltatások és rendszerek fejlesztése, egyetemi honlap megújítása, marketing és PR tevékenység hatékonyabbá tétele, elektronikus ügyintézés továbbfejlesztése.

VIII. A kutatás és kísérleti fejlesztés területe

A modellváltást követően az Egyetem céljai között kiemelt szerepet kap a kutatás és kísérleti fejlesztés területe. Az Egyetem K+F+I portfóliójában első sorban az unikális területeire, az erdészetre és faiparra fókuszál, figyelembe véve az ezeket támogató széleskörű diszciplínáit.

Az Egyetem elnyerte a 2019-1.2.1-EGYETEMI-ÖKO – EGYETEMI INNOVÁCIÓS ÖKOSZISZTÉMA: Technológia Transzfer Iroda és hozzá kapcsolódó struktúra létrehozása a Soproni Egyetemen című pályázatot. Ennek keretében megalapítottuk a Kutatáshasznosítási és Technológia Transzfer Központot (a továbbiakban KHTTK), amelynek főbb feladatai K+F+I kapacitások felmérése, adatbázisainak létrehozása, szellemi tulajdon-kezelés, adatszolgáltatás. A kutatási infrastruktúrát és kutatói állományt a karok és az ERTI biztosítják.

IX. A környezetvédelem eszközei tekintetében az Egyetem által alkalmazott politika, a környezetvédelmi intézkedések, azok végrehajtásának alakulása

2020 decemberében zajlott le az egyetem ISO 14001:2015 szabvány szerinti környezetirányítási rendszerének megújító tanúsítása, amely sikeresen lezárult.

Az Egyetem tevékenységének jellegéből adódóan kis mennyiségben termel és tárol veszélyes hulladékot, a képződő hulladékok elszállítása engedéllyel rendelkező külső szolgáltatóval történik.

Közvetlen környezetvédelemmel kapcsolatos intézkedés nem történt, azzal kapcsolatban költség nem került kimutatásra.

X. Fenntarthatóság

Soproni Egyetem fenntartható fejlődés iránt tett erőfeszítéseinek értékelése, belső-külső megítélése kulcsfontosságú a további fejlesztési, stratégiai elképzelések megfogalmazásához, valamint a környezeti teljesítmény alakulásának objektív méréséhez. A „Zöld Egyetem” ideológia megvalósulásának környezeti teljesítményértékelése és minősítése két vonalon valósulhat meg:

- az egyik lehetőség a szervezet idősoros környezeti mutatóinak (**MSZ EN ISO 14001:2015 szabvány szerinti intézményi KIR-hez**, környezetirányítási rendszerhez kapcsolódóan) nyomon követése (belső értékelés)
- a másik lehetőség a hazai, valamint nemzetközi szinten más egyetemekhez való viszonyítás, amely pl. egységesített, felsőoktatási intézményekre kidolgozott indikátorokon alapuló **rangsorolás** szerint végezhető el (külső értékelés).

Mindkét megoldás (belső-külső értékelés) megalapozza a szervezet rövid-, közép- és hosszútávú folyamatos fejlesztését (*URL1*).

A fenntarthatósággal kapcsolatos teljesítményünk hazai és egyben nemzetközi mérésének, rangsorolásának és viszonyításának egyik kiváló eszköze az Indonéz Egyetem (Universitas Indonesia) által felsőoktatási intézményekre kifejlesztett, mutatószámokon alapuló **„UI GreenMetric World** kritériumrendszer alkalmazása is, mely az egyetemek társadalomra gyakorolt hatását mutatja be az ENSZ Fenntartható Fejlődési Céljainak (SDGs) megvalósításában elért siker alapján.

UI GreenMetric World University Rankings

Az UI GreenMetric of the World Universities rangsor, egyfelől az egyetem brand építésének eszköze, másfelől a hiteles, takarékos és fenntartható egyetem ismérveinek indikátorlistája. Fontos előrelépés az éves felmérésben való részvétel mellett, hogy **2021. augusztus 31-én a Soproni Egyetem az „UI GreenMetric World University Rankings Network (UI GMWURN)” tagjává is vált**, felismerve a tagság nyújtotta együttműködési lehetőségek fontosságát a fenntarthatósági kérdések kezelésében.

Az **intézmény 2021. évben immár másodjára indult a megmérettetésben**, ahol 80 ország 956 résztvevője közül az előkelő **282. helyet** szerezte meg, **világ szinten a TOP 30%-ban** található, a 11 hazai egyetem között is erős helyezést tudhat magáénak. A nemzeti rangsorolásban a **3. legjobb magyar intézmény a fenntarthatósággal kapcsolatos „Oktatás és kutatás” részterületen** és a 2. legjobb magyar intézmény a „Vízgazdálkodás” értékelési kategóriában (*URL2*).

XI. Az ár-, hitel-, kamat-, likviditás- és cash-flow kockázatok bemutatása

Az Egyetem bevételeiben évek óta meghatározó szerepet játszanak a különböző pályázati források. 2021. évben a pályázati projektek véget értek az operatív programok körében, amelyek helyett újabb pályázatok elnyerésére került sor, így pénzügyi kockázatot az átmeneti időszakban nem jelent.

A modellváltás a piaci szemlélet előtérbe helyezését is feltételezi, erre a vállalkezési tevékenységből (szakértői, tanácsadói tevékenységek, vállalatoktól érkező megbízások) származó bevételek növelése jelent megoldást. A vállalati és intézményi K+F+I tevékenység további erősítése, amely hozzájárulhat az egyetem régióban betöltött kutatási szerepének megerősítéséhez és bevételek szerzéséhez.

Az egyetemen indított költségtérítéses képzések önköltségének megállapításakor figyelembe vételre kerültek a regionális sajátosságok is. Cél: a hallgatók létszámának folyamatos növelése és a képzések optimalizálása.

XII. Összefoglaló

Az Egyetem közel három évszázados hagyományainak és legfőbb értékeinek közvetítésével – mint a kreativitás, együttműködés, gyakorlatorientáltság, értékközpontúság és környezettudatosság – folyamatosan növeli intellektuális jelenlétét, hatókörét a tudomány, az egyetemes kultúra és műveltség területén.

Az egyetem jelenleg 2 847 fős hallgatói létszámmal, széles kompetencia-területet lefedő képzési és oktatói összetétellel rendelkezik. A hallgatók 56 %-a nappali munkarendben tanul, 44 %-uk levelező képzéseken. A külföldi hallgatók száma 133 fő, többségük gazdasági képzéseken tanul. Az egyetem az oktatói kiválóság mutató alapján a 43 egyetemet tartalmazó országos rangsorban a 9. helyet foglalja el.

Az Egyetem K+F+I portfóliójában első sorban az unikális területeire, az erdészetre és faiparra fókuszál, figyelembe véve az ezeket támogató széleskörű diszciplínáit. A kutatási infrastruktúrát és kutatói állományt erősíti 2021. február 1-től az Egyetem szervezetébe integrálódott Erdészeti Kutató Intézet.

A 2020. évi működésben meghatározó esemény volt a 2020. augusztus 1-vel megvalósuló modellváltás. Ehhez kapcsolódó jogi és szervezeti átalakítások előkészítése 2020. évben megkezdődött, megvalósítására 2021. évben került sor. Az új lehetőségek kiaknázása érdekében kidolgozásra került az Egyetem rövid és középtávú stratégiája, amelynek fő eleme az oktatás és kutatás piaci igényeknek megfelelő fejlesztése, az Egyetem erősségeire koncentrálva a gazdaságosság szempontjait szem előtt tartva.



SOPRONI
EGYETEM |

A Soproni Egyetem 2021. évi közhasznúsági melléklete

Közhasznúsági melléklet

1. A szervezet azonosító adatai	
Név:	Soproni Egyetem
Székhely:	9400 Sopron, Bajcsy-Zsilinszky u. 4.
Statisztikai számjele:	19253086-8542-563-08
Oktatási Hivatal általi nyilvántartási száma:	FI21120
Beszámolási időszak	2021.01.01-2021.12.31

2. Tárgyévén végzett alapcél szerinti és közhasznú tevékenység bemutatása

1. Alaptevékenység (cél szerinti, közhasznú tevékenység):

- a. Az Egyetem alaptevékenysége az oktatás, a tudományos kutatás és a művészeti alkotótevékenység
- b. Az Egyetem oktatási tevékenysége során:
- i. Az Alapító Okiratban meghatározott képzési területeken alapképzést, mesterképzést, osztatlan képzést, továbbá szakirányú továbbképzést folytathat és oklevelet ad ki.
- ii. Az Egyetem az Alapító Okiratban meghatározott képzési területen felsőoktatási szakképzést folytathat.
- iii. Az Alapító Okiratban meghatározott tudományterületeken doktori képzést folytat és doktori fokozatot ad ki.
- iv. Az Egyetem tudományos tevékenység során alap-, alkalmazott kutatásokat és kísérleti fejlesztéseket folytat, tudományoszerzési és technológiai innovációs feladatokat lát el, valamint az oktatást támogató egyéb kutatásokat végez.
- v. Gondoskodik a hallgatói tehetséggondozásról és az oktatói, kutatói utánpótlás nevelésről.

2. Az Egyetem alaptevékenységéhez kapcsolódó kiegészítő, szolgáltatási tevékenységei (cél szerinti, közhasznú tevékenység) során:

- a. A hallgatók részére tankönyv- és jegyzetellátást, taneszköz-fejlesztést végez.
- b. A hallgatók részére tanulmányi tanácsadást, könyvtári szolgáltatást, kollégiumi elhelyezést, kulturális és sportolási lehetőséget, továbbá olyan szolgáltatásokat nyújt, amelyek a hallgatók beilleszkedését, egészséges életvitelét szolgálják.
- c. Nemzetközi kapcsolatait fejleszti és ápolja. E körben együttműködik hazai és külföldi felsőoktatási intézményekkel, kutatóintézetekkel az oktatás és a kutatás terén, elősegíti az oktató, kutatói és hallgatói mobilitást.
- d. Könyvtári és tudományos információ-szolgáltatást, közgyűjteményi, levéltári, továbbá közművelődési feladatokat lát el.
- e. A hallgatók számára olyan képzést, illetve szolgáltatást nyújt, amely közvetlenül nem kapcsolódik a képzési és kimenetei követelményekben foglalt tanulmányi kötelezettségek teljesítéséhez.
- f. A nemzeti felsőoktatásról szóló 2011. évi CCIV. Törvényben, a nemzeti köznevelésről szóló 2011. évi CXC. Törvényben, a szakképzésről szóló 2019. évi LXXX törvényben és a felnőttképzésről szóló 2013. évi LXXVII. Törvényben foglaltak szerint részt vesz a köznevelési, továbbá a felsőoktatásnak nem minősülő szakképzési és az ágazati törvényekben meghatározott egyéb képzési feladatok megvalósításában.
- g. Az Ntfv.-ben foglaltak alapján részt vesz az agrárgazdaság körébe tartozó feladatok ellátásában a vonatkozó külön jogszabályok rendelkezése szerint.
- h. Köznevelési intézmény alapítójaként és fenntartójaként köznevelési és pedagógiai szolgáltatási feladatokat lát el, pedagógusképzést folytató intézményként gyakorló köznevelési intézményi fenntartója
- i. A képzés céljait szolgáló gyakorló helyet (műhelyt) tart fenn.

- j. A nemzeti és az egyetemes kultúra, a művészetek közvetítésével, művelésével és fejlesztésével, az anyanyelvi és az idegen nyelvi ismeretek fejlesztésével hozzájárul a hallgatók felkészítéséhez az értelmiségi létre.
- k. Az Alapító Okiratban meghatározott képzési területeken és tudományterületeken hazai és nemzetközi konferenciákat szervez és szaktanácsadási tevékenységet végez.
- l. Felvételi előkészítőt, nyelvi előkészítőt, továbbképzést, egyéb tanfolyamokat szervez, nyelvi képzési, nyelvvizsgáztatási tevékenységet folytat.
- m. Szabad kapacitásainak terhére hasznosítja az Egyetem infrastruktúráját.
- n. Szakmai folyóiratokat és időszaki kiadványokat ad ki és terjeszt.

A 2021. évben végzett részletes tevékenységet és eredményeket a 2021. évi közhasznúsági szakmai beszámoló tartalmazza.

3. Közhasznú tevékenységek bemutatása	
Közhasznú tevékenység megnevezése:	oktatási és tudományos kutatás
Közhasznú tevékenységekhez kapcsolódó közfeladat, jogszabályhely:	2011. évi CCIV. törvény a nemzeti felsőoktatásról
A közhasznú tevékenység célcsoportja:	felsőoktatásban részt vevő hallgatók
A közhasznú tevékenységből részesülők létszáma (2021. októberi statisztika alapján)	2847 fő
A közhasznú tevékenység főbb eredményei:	A közhasznú tevékenység főbb eredményeit a 2021. évi közhasznúsági szakmai beszámoló tartalmazza

6. Vezető tisztségviselőknek nyújtott juttatás járulékkal együtt (eFt)		
Tisztség	Előző év	Tárgyév
rektor	11 450	30 492
közhasznú felügyelő bizottsági tag	0	0
A vezető tisztségviselőknek nyújtott juttatás összesen:	11 450	30 492

adatok e Ft-ban

7. Közhasznú jogállás megállapításához szükséges mutatók		
Alapadatok	Előző év	Tárgyév
B. Éves összes bevétel	1 603 062	6 609 393
ebből:	0	0
C. a személyi jövedelemadó meghatározott részének az adózó rendelkezése szerinti felhasználásáról szóló 1996. évi CXXXI. Törvény alapján átutalt összeg	0	0
D. közszolgáltatási bevétel		
E. normatív támogatás	585 603	1 578 980
F. az Európai Unió strukturális alapjaiból, illetve Kohéziós Alapból nyújtott támogatás	221 089 796 370	43 243 4 987 170
G. Korrigált Bevétel [B-(C+D+E+F)]	1 715 966	5 414 291

Alapadatok	Előző év	Tárgyév
H. Összes ráfordítás (kiadás)	953 855	3 054 216
I. ebből személyi jellegű ráfordítás	1 677 528	5 270 812
J. Közhasznú tevékenység ráfordításai	-112 904	1 204 089
K. Adózott eredmény	585 603	1 578 980
L. A szervezet munkájában közreműködő közérdekű önkéntes tevékenységet végző személyek száma (főben; a közérdekű önkéntes tevékenységről szóló 2005. évi LXXXVIII. Törvénynek megfelelően)		0 fő
Erőforrás-ellátottság mutatói	Mutató	
Ectv.32. § (4) a) $[B1+B2]/2 > 1.000.000,-$ Ft	Nem	Nem
Ectv.32. § (4) b) $[K1+K2] \geq 0$	Nem	Nem
Ectv.32. § (4) c)	Nem	Nem

Az Egyetem a közhasznúsági besorolását nem a Civil törvény e mutatóinak teljesülése biztosítja, hanem a nemzeti felsőoktatásról szóló 2011. évi törvény 96. §-a alapján került az Oktatási Hivatalnál bejegyzésre.



SOPRONI
EGYETEM |

**A Soproni Egyetem 2021. évi
közhasznúsági szakmai beszámolója a cél
szerinti kutatási és alaptevékenységről**

Tartalomjegyzék

A. AZ INTÉZMÉNY BEMUTATÁSA	76
I. Az Egyetem vezetése	76
II. Az Egyetem szervezeti tagolása	76
B. AZ EGYETEM TEVÉKENYSÉGÉNEK BEMUTATÁSA	77
I. A felsőoktatási intézmény oktatási, kutatási tevékenységének szöveges értékelése ..	77
1. Az oktatási tevékenység és a főbb fejlesztések bemutatása	77
2. A kutatási eredmények elérésének, KFI kompetenciák erősítésének bemutatása ..	80
C. AZ ALAPTEVÉKENYSÉGET TÁMOGATÓ BELSŐ SZOLGÁLTATÁSOK	81
I. A felsőoktatási intézmény alaptevékenységét támogató belső szolgáltatásainak szöveges értékelése	81
1. Az intézményfejlesztés bemutatása	81
2. Infrastruktúra, hallgatói szolgáltatások és működést támogató rendszerek fejlesztése	82
3. A felsőoktatási intézmény humánerőforrás-politikájának szöveges értékelése	84
D. ÖSSZEGZÉS	85
Mellékletek	86

A. AZ INTÉZMÉNY BEMUTATÁSA

Az Egyetem cél szerinti közhasznú tevékenysége a Nemzeti felsőoktatásról szóló 2021. évi CCIV. törvény 2. § (1) és (3) bekezdése alapján oktatási és tudományos tevékenység, valamint művészeti alkotótevékenység folytatása. Az oktatási és kutatási tevékenység négy karon (Benedek Elek Pedagógia Kar, Erdőmérnöki Kar, Lámfalussy Sándor Közgazdaságtudományi Kar, a Faipari Mérnöki és Kreatívipari Kar) és az Erdészeti Tudományos Intézet keretei között folyik. Az Egyetem célja a magas színvonalú, a kor és a munkaerőpiac igényeit kielégítő képzés megvalósítása, továbbá az oktatási, tudományos kutatási és harmadik missziós tevékenységével hozzájárulás a tudáson és az innováción alapuló társadalom és gazdaság kialakításához és fejlesztéséhez.

Az Egyetem közhasznú cél szerinti feladatainak finanszírozási forrását az Innovációs és Technológiai Minisztériumtól, mint a felsőoktatási ágazat irányítójával kötött támogatási szerződés keretében kapott állami támogatás biztosította, amely kiegészül egyéb támogatásokkal, pályázati bevételekkel és a költségtérítéses hallgatók által fizetett képzési díj bevételekkel. A működés tárgyi feltételeit az Egyetem tulajdonában lévő ingó és ingatlan vagyon biztosítja.

I. Az Egyetem vezetése

Az Egyetem vezető testülete a Szenátus, melyet megilletnek a felsőoktatási intézmény Szervezeti és Működési Szabályzatában rögzített jogosultságai. A Szenátus elnöke a rektor.

A rektor az Egyetem első számú felelős vezetője és képviselője, felelős az Egyetem alaptevékenységének jogszerű, célszerű és eredményes ellátásáért, az oktatás és tudományos kutatás folyamatos fejlesztéséért.

A gazdasági főigazgató az Egyetem gazdasági vezetőjeként az Egyetem gazdálkodásáért felelős vezető állású munkavállaló, a Szenátus tagja.

II. Az Egyetem szervezeti tagolása

A működési hatékonyság fejlesztésének érdekében három karon 2021. július 1. napjától strukturális átalakítás valósult meg, amely az Erdőmérnöki Kar, a Faipari Mérnöki és Kreatívipari Kar és a Lámfalussy Sándor Közgazdaságtudományi Kar szervezetét érintette. Az átszervezés eredményeképpen a korábbi 23 intézetből 11 intézet, valamint egy kutatóközpont jött létre. Az Egyetemi Idegennyelvi Központ a kutatási és külügyi rektorhelyettes szakmai felügyelete alá, a központi szervezeti egységekhez került, ezzel biztosítva – az oktatási feladatokon túl – mind a karok, mind a funkcionális egységek támogatását.

Az Egyetem szervezeti felépítése az alábbi egységekből tevődik össze:

Az oktatási és kutatási szervezeti egységek:

- Benedek Elek Pedagógiai Kar (BPK)
- Erdőmérnöki Kar (EMK)
- Lámfalussy Sándor Közgazdaságtudományi Kar (LKK)
- Faipari Mérnöki és Kreatívipari Kar (FMK)
- Erdészeti Tudományos Intézet (ERTI)
- Az Egyetem által fenntartott köznevelési intézmény a Lewinszky Anna Gyakorló Óvoda.

Az Erdőmérnöki Kar, a Faipari Mérnöki és Kreatívipari Kar és a Lámfalussy Sándor Közgazdaságtudományi Kar szervezeti keretei között egy-egy doktori iskola működik.

A Központi Szervezeti egységkét részről áll:

- Rektori Hivatal szervezeti kötelékébe tartozik: az Oktatási Rektorhelyettesi Iroda, a Kutatási és Külügyi Rektorhelyettesi Iroda, Innovációért és Vállalati Kapcsolatokért Felelős Rektorhelyettesi Iroda. Továbbá közvetlenül a Rektor irányítása alá tartozik a Jogi Csoport és a Kommunikációs Csoport, a Minőség Menedzsment Csoport, a belső ellenőr, illetve a Rektori Titkárság.
- Gazdasági Főigazgatóság szervezeti egységei: Gazdasági Igazgatóság, Informatikai Igazgatóság, Műszaki és Fejlesztési Igazgatóság, Esterházy Palota és Egyetemi Közgyűjtemények, Egyetemi Botanikus Kert.

Az Egyetem szervezeti felépítését tartalmazó organogram a beszámoló 1. sz. mellékletében található.

B. AZ EGYETEM TEVÉKENYSÉGÉNEK BEMUTATÁSA

I. A felsőoktatási intézmény oktatási, kutatási tevékenységének szöveges értékelése

1. Az oktatási tevékenység és a főbb fejlesztések bemutatása

Képzési tevékenység, képzési innováció bemutatása

Az Egyetem szakmai vezetése 2021. évben elindított egy átfogó tantervi reformot, a lemorzsolódás csökkentése, a tanulmányi előrehaladás támogatása és a munka világában való könnyebb elhelyezkedés érdekében.

Az elindított tantervi reform a teljes képzési portfóliót érinti. Rögzítésre kerültek benne a tantervek átalakításának alapelvei. Az elvek egy része a gazdaságos oktatást, az Egyetem széles képzési kínálatában rejlő szinergiák kiaknázását célozza meg, de a legfontosabb célja a munkaerőpiaci megfelelés, a rugalmas, digitális módszertannal megtámogatott, gyakorlatorientált, a lemorzsolódást csökkentő oktatás megteremtése.

A tantervi reform első lépéseként a piaci partnerek körében felmérések történtek a munkaerőpiaci igények megismerésére. Az új tantervek validálása szintén a piaci szereplők és a hallgatók bevonásával történt. Ehhez kapcsolódóan tárgy évben több, új képzési program létesült, illetve képzések meghirdetésére indítási engedélyt kapott az Intézmény. A szaklétesítési és/vagy indítási eljárásokban érintett szakok listáját a 2. sz. melléklet tartalmazza.

A megkezdett tantervi reformmal párhuzamosan módszertani fejlesztések is kezdődtek. Tárgy évben a legjelentősebb oktatásmódszertani innováció egy ún. molekuláris oktatásinnovációs pilot projekt volt. A projekt három egyetem közös projektje, amelyben a Soproni Egyetemen kívül a Szegedi Tudományegyetem és a Miskolci Egyetem vett részt. A három oktatási intézmény hét fenntarthatósági témát feldolgozó kurzust dolgozott ki, amelyeket szakoktól és egyetemektől függetlenül bármely hallgató felvehetett. A kurzusokra több, mint 200 jelentkező közül 104 hallgató került felvételre. Az online kurzusok a CourseGarden rendszerben kerültek kidolgozásra.

Hallgatói létszám alakulása

Az Egyetem hallgatói létszáma 2021. őszi OSAP adatok alapján 2847 fő. A 2019 – 2021 közötti időszakot vizsgálva, látható, hogy a vizsgált időszak létszámváltozása jól beleillik a 2021. évben megkötött Közfeladatfinanszírozási szerződésben vállalt és tervezett hallgatói létszámnövekedési trendbe.

adatok főben

Tény			Terv				
2019 ősz	2020 ősz	2021 ősz	2022	2023	2024	2025	2026
2 649	2 682	2 847	3 044	3 255	3 443	3 650	3 838

1. sz. táblázat Hallgatói létszám alakulása

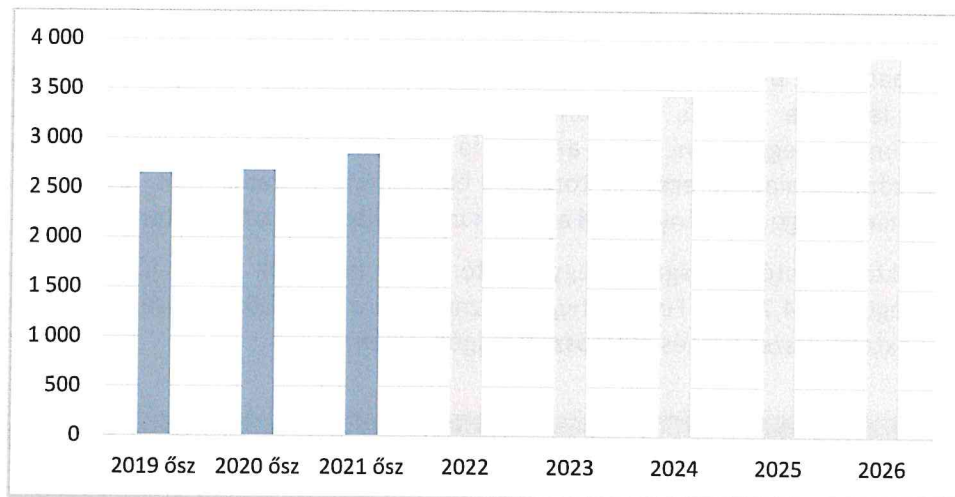

1. ábra: Hallgatói létszám trend

A felvételi értékek eredményei a 2021/2022. tanévben javultak az előző időszakhoz (2020/2021. tanév) viszonyítva. A Lámfalussy Sándor Közgazdaságtudományi Kar esetében a növekedési arány a legmagasabb 60,16 %, a Benedek Elek Pedagógiai Karnál ez az arány 22,36 %. A Faipari Mérnöki és Kreatívipari Karnál a felvettek száma szerény mértékben nőtt, az Erdőmérnöki Kar esetében enyhe visszaesés tapasztalható.

adatok főben

Kar	2020. év				2021. év			
	nappali	levelező	összesen	nappalisok aránya	nappali	levelező	összesen	nappalisok aránya
BPK	103	228	331	31,12%	121	284	405	29,88%
EMK	140	30	170	82,35%	116	31	147	78,91%
FMK	147	12	159	92,45%	139	24	163	85,28%
LKK	93	35	128	72,66%	89	116	205	43,41%
Össz.	483	305	788	61,29%	465	455	920	50,54%

2. sz. táblázat Felvett hallgatók létszámának alakulása 2020 – 2021. években

A tárgy évben sikeres záróvizsgát tett hallgatók száma 637 fő. Közel kétharmaduk alapszakon szerzett abszolutóriumot. A kiadott oklevelek száma 2021. évben 737 darab, mivel a vészhelyzet miatt továbbra is megkaphatták azon hallgatók is az oklevelüket, akik nem rendelkeztek a diploma kiadásának feltételül szabott nyelvvizsgával.



2. ábra Záróvizsgázók megoszlása képzési szintenként

Oktatási kapacitások bemutatása

Az oktatási kapacitások bemutatása a 2021. évi őszi OSAP statisztika alapján készült, ez alapján az oktatók teljes létszáma 361 fő, ez azonban tartalmazza az óraadó oktató létszámát is. Ezzel kapcsolatban fontos megjegyezni, hogy az óraadó oktatók rendkívül eltérő óraszámokban oktatnak időszakos szerződések alapján, ezért ez torzítja a bemutatott létszámadatot. Így az ő esetükben az oktatott órák mennyisége a néhány órától a több kurzus teljes megtartásáig terjedhet.

Az egyetemi oktatás hatékonyságát az egy oktatóra jutó hallgatók száma jól jellemezi, a Soproni Egyetemen átlagosan 14,75 fő. Fontos megjegyezni, hogy a különböző képzési területek egymástól eltérő igényű oktatói összetételt és oktatószámot igényelnek.

adatok főben

Kar	Oktatók száma	Hallgatók száma	Egy oktatóra jutó hallgatók száma
BPK	45	1036	23,02
EMK	47	604	12,85
FMK	66	495	7,50
LKK	35	712	20,34
Összesen:	193	2847	14,75

3. sz. táblázat Egy oktatóra jutó hallgatók száma

Nemzetközi kapcsolatok

Az Intézményen belül a nemzetközi aktivitás növelése érdekében megkezdődött egy külügyi stratégiai rendszer megalkotása. Az új külügyi stratégia kulcselemei közé tartozik a rekrutációs partnercégek körének kialakítása és a velük való folyamatos kapcsolattartás, a célrégiókban a hallgatói vásárokon való részvétel, nemzetközi marketingkommunikáció megerősítése.

Az Egyetem több mobilitási programban is részt vesz, többek között Erasmus, CEEPUS, Campus Mundi mobilitási programokban. Erasmus program keretén belül a beutazók száma összesen 52 fő. Stipendium Hungaricum program keretében az Egyetemen tanuló hallgatók száma: 51 fő.

Köznevelési tevékenységek bemutatása

A Nemzeti felsőoktatásról szóló 2011. évi CCIV. törvény. 103.§ (4) bekezdés értelmében az Egyetem gyakorló köznevelési intézményt tart fenn.

A Lewinszky Anna Gyakorló Óvoda alapfeladata az óvodai, a nemzetiséghez tartozók és a többi gyermekkel együtt nevelhető sajátos nevelési igényű gyermekek óvodai nevelése.

Az óvodai nevelésben a 3-6 éves gyermekek fejlettségéhez igazodó sokoldalú, differenciált személyiségfejlesztés valósul meg, továbbá német nemzetiségi nevelés folyik. A gyakorló óvoda gyógypedagógiai nevelésben résztvevő intézmény. A sajátos nevelési igényű gyermekek óvodai nevelése a többi gyermekkel együtt, azonos csoportban, integrált formában történik. A gyakorló óvoda a fenntartó képzési programja szerint közreműködik az Egyetem Benedek Elek Pedagógiai Kar óvodapedagógus BA, valamint csecsemő és kisgyermek nevelő BA szakos hallgatóinak gyakorlati képzésében. Részt vállal a hazai és határon túli óvodapedagógusok továbbképzésében.

A 2020/21. nevelési évet a járványügyi helyzet alakulása határozta meg. Gyökeresen megváltoztatta az óvodai élet mindennapjait. Kihatót a hétköznapi óvodás életre, kapcsolatokra, a gyakorlati képzésre. A gyermekekkel a nevelési év elején sok információt kellett tisztázni a járvánnyal kapcsolatban. Az óvodapedagógusok arra törekedtek, hogy a gyerekek saját nyelvükön értsék meg a jelen helyzetet. Mindig is fontos téma volt az egészségmegőrzés, a betegség megelőzése, de az idei nevelési évben még hangsúlyosabb lett.

2. A kutatási eredmények elérésének, KFI kompetenciák erősítésének bemutatása

Kutatási irányok, fókuszterületek bemutatása

Az Intézmény az itt folyó kutatómunkán, illetve annak eredményein keresztül kívánja elősegíteni, hogy Sopron és Térsége vonzó befektetési térré váljon mind a kreatív ipar, mind a digitális és tudásalapú vállalkozások számára. Ehhez kapcsolódóan alapelv a tudományos, szellemi bázis továbbfejlesztése a korszerű gazdaság igényei szerint. Szükséges a technológia-orientált vállalkozások kiszolgálása, valamint a fenntartható fejlődés érdekében a felelősségteljes erőforrás-felhasználás, valamint a természet és a környezet viszonyrendszerének tudatos képviselője a fejlesztések kidolgozásánál, megvalósításánál. Ezen célok elérése érdekében elkészült a Nemzeti Erdőlabor koncepció, melynek alapja az erdő és az erdőhöz, a természeti környezethez köthető gazdálkodási, védelmi és rekreációs funkciók oktatása és kutatása ökológiai (benne a különböző élő szervezetek és az őket körülvevő környezet), az ehhez szükséges technológiai (oktatást, kutatást, gazdálkodást biztosító feltételek és fejlesztések, pl. erdő 4.0, ...) és gazdasági háttérrel (bioökonómia).

Publikációs eredmények bemutatása

Sor került a tudományos kutatások publikációs eredményeinek vizsgálatára a 2017 – 2021. közötti időszakban. Ez alapján elmondható, hogy a Magyar Tudományos Művek Tárából (MTMT) nyert adatok szerint az összes publikáció száma ebben az időszakban bőven meghaladta a 800 darabot.

Intézményi és vállalati K+F+I együttműködések bemutatása

Az Erdészeti Tudományos Intézet (ERTI) 2021. február 1-től kivált a megszűnő Nemzeti Agrárkutatási és Innovációs Központból, és a Soproni Egyetemhez csatlakozott. Az egyesülés legfőbb célja a fenntarthatóságot előtérbe helyező zöld egyetem keretein belül az egységes oktató-kutató bázis létrehozása. Az ERTI önálló kari státuszú intézetként csatlakozott a természeti erőforrások kezelését kiemelt szinten oktató egyetemhez.

Az Egyetem tagja a Területi Innovációs Platformnak (TIP), mely egy térségi szerveződés, amely térben és időben egyszerre biztosít lehetőséget a közvetlen innovációs szakpolitikai irányok megismerése mellett a helyi ökoszisztéma szereplőivel való együttműködések kialakítására, erősítésére, új szakmai alapok létrehozására. A TIP célja a régiókban tudásközpontként működő, az innovációs térben egyre meghatározóbb szerepet betöltő egyetemi központok lehetőséget teremtsenek a bemutatásuk a helyi ökoszisztéma szereplői számára az elérhető innovációs szolgáltatások és kutatási infrastruktúrák, erőforrások közvetlen megismerésére. Kiemelt cél továbbá, hogy a megújuló regionális innovációs terek önszerveződése nyomán létrejöhessenek olyan egységes kommunikációs felületek, platformok, amelyek képesek a helyi szintű KFI irányok szakmai szempontú együttes megtárgyalására, szakértői szintű előkészítésére, társadalmasítási folyamatok lefolytatására.

Az Egyetem a vállalati és intézményi K+F+I együttműködéseit folyamatosan bővíti. 2021. évben kiemelt vállalati partnereink:

- Kronspan-MOFA Hungary Kft.
- Falco Zrt.
- Arundo Bioenergy Kft.
- Linea One Kft.
- Kiskunsági Nemzeti Park.

K+F+I pályázati eredmények bemutatása

Tárgy évben a programozási időszak lezárulásával a még futó K+F+I projektek is befejeződtek. Valamennyi lezárt projekt esetében elmondható, hogy a támogatási kérelemben meghatározott szakmai feladatokat és vállalásokat sikeresen teljesítette az Egyetem. Az év második felében kiírásra kerültek a Tématerületi Kiválósági Programok, amelyekre két esetben sikeresen pályázott

egyetemünk, így elnyertük a TKP2021-NVA-13 Merevszárnyú drón és kiértékelő szoftver fejlesztése határmegfigyeléshez és környezetértékeléshez – BORDER EYE és a TKP2021-NKTA-43 Az erdészeti és faágazat szerepének növelése az éghajlatváltozás mérséklésében című projekteket.

		adatok eFt-ban
Projekt azonosító	Projekt címe, megnevezése	Projekt összköltsége
GINOP-2.2.1-15-2017-00091	Funkcionális növényi tápanyagok előállítása melléktermékekből	269 874
GINOP-2.3.2-15-2016-00052	Az erdészeti kártevő Armillaria (tuskógomba) nemzetség patológiájának és a biológiai védekezés lehetőségeinek vizsgálata	269 883
GINOP-2.3.3-15-2016-00038	Faipari termékek tovább feldolgozása zöld kémiai és technológiai alapokon, korszerű kutatási infrastruktúra létrehozásával	302 946
GINOP-2.3.3-15-2016-00039	Fás biomassa természetesi feltételeinek vizsgálata	423 670
TKP2021-NVA-13	Merevszárnyú drón és kiértékelő szoftver fejlesztése határmegfigyeléshez és környezetértékeléshez-BORDER EYE	799 978
TKP2021-NKTA-43	Az erdészeti és faágazat szerepének növelése az éghajlatváltozás mérséklésében	1 966 195
EFOP-3.6.1-16-2016-00018	A felsőoktatási rendszer K+F+I szerepvállalásának növelése intelligens szakosodás által Sopronban és Szombathelyen	639 633
EFOP-3.6.2-16-2017-00007	Az intelligens, fenntartható és inkluzív társadalom fejlesztésének aspektusai: társadalmi, technológiai, innovációs hálózatok a foglalkoztatásban és a digitális gazdaságban	44 669
EFOP-3.6.2-16-2017-00010	RING2017 Fenntartható Nyersanyag-gazdálkodási Tematikus Hálózat	327 417
EFOP-3.6.2-16-2017-00018	Termeljünk együtt a természettel - az agrárerdészet, mint új kiterjesztési lehetőség (Agrárerdészet)	419 996
1914578401	Különböző beltartalommal rendelkező organikus tápanyag-féleségek szántóföldi kísérletei (VP3) - BORBA	15 159
1924503996	Mezőgazdasági melléktermék alapú természetes levéltrágya-féleségek üzemi körülmények közötti vizsgálata (VP3) - GSD	11 856
2017-1.3.1-VKE-2017-00022	A fatömeg hozamot és faanyagminőséget jelentősen növelő, a gyakorlatban eddig nem alkalmazott állománynevelési és trágyázási eljárások kidolgozása új, gyorsnövésű fajtákkal létesített erdészeti ültetvényekben	53 401
GINOP-2.2.1-15-2017-00042	A Pannon régió növényeinek genetikai hasznosítása	217 956
1924438003	Inváziós fajok visszaszorítása, különös tekintettel a bálványfára	23 446
1924457105	Kedvezőtlen termőhelyeken alkalmazható ígéretes Leuce-nyár klónok vegetatív szaporítási eljárásának kidolgozása	39 731
1924342122	Nyár ültetvények ipari termesztés technológiájának fejlesztése	43 897
1909440234	Ipari célú akácfa ültetvények termesztés technológiájának kidolgozása	20 000
K 128008	Erdővédelmi jelentőségű ökoszisztéma szolgáltatások számszerűsítése magyarországi tölgyesben	47 040
1924514529	Integrált erdőtüz megelőzési rendszer fejlesztése	6 470

4. sz. táblázat Megvalósítás alatt lévő K+F+I projektek

C. AZ ALAPTEVÉKENYSÉGET TÁMOGATÓ BELSŐ SZOLGÁLTATÁSOK

I. A felsőoktatási intézmény alaptervékenységét támogató belső szolgáltatásainak szöveges értékelése

1. Az intézményfejlesztés bemutatása

Szervezeti struktúra átalakítása

A működési hatékonyság fejlesztésének érdekében három karon 2021. július 1. napjától strukturális átalakítás valósult meg. Az átalakulás az Erdőmérnöki Kar, a Faipari Mérnöki és Kreatívipari Kar és a Lámfalussy Sándor Közgazdaságtudományi Kar szervezetét érintette. Az átszervezés eredményeképpen a korábbi 23 intézetből 11 intézet, valamint egy kutatóközpont jött létre. Az Egyetemi Idegennyelvi Központ a kutatási és külügyi rektorhelyettes szakmai felügyelete alá, a

központi szervezeti egységekhez került, ezzel biztosítva – az oktatási feladatokon túl – mind a karok, mind a funkcionális egységek támogatását.

Egyetemi fejlesztési stratégia megvalósításának eredményei

Az intézményfejlesztés során fő cél, hogy az Egyetem egyszerre működjön fenntartható campusként és mutasson XXI. századi arculatot és tudást is. A campus fejlesztésekor kiemelt szempont az ökológiai lábnyom minél alacsonyabb szinten tartása, a megvalósuló épületek és infrastruktúra alacsony beépített energiaszintje, a lehetőség szerinti legkisebb anyag- és energiafogyasztás, a legnagyobb mértékben redukált káros- és toxikusanyag-kibocsátás. Fontos a helyi adottságokra támaszkodó passzív és aktív technológiák vegyes és racionális alkalmazása, valamint az anyagáramok ciklikus rendszerének ösztönzése csakúgy, mint az egészséges és természetes munka-, illetve oktatási környezet kialakítása. Az ökológiai fenntarthatóság szempontjából a Botanikus kert és az ERTI által fenntartott Arborétumok kiemelt szerepet játszanak, ahol a növényzet egyfelől zöld infrastruktúra feladatokat lát el (mikroklíma, csapadékvíz visszatartása), másfelől ökológiai élőhelyként szolgál állat- és növényfajok számára.

Cél, hogy az Egyetem olyan intézménnyé váljon, amely az élvonalbeli nemzetközi felső-oktatási intézményekhez viszonyítja önmagát, működésének eredményességét az ő standardjaikkal méri, láthatóságát és jelenlegi pozitív megítélését a nemzetközi versenypályán kívánja emelni. Ennek a célnak a megvalósítását szolgálja az UI GreenMetric of the World Universities ragsor, amely egyfelől az egyetem brandépítésének eszköze, másfelől a hiteles, takarékos és fenntartható egyetem ismérveinek indikátorlistája.

2021. évben az Egyetem megkezdte a digitális átállás alapfeltételeinek kialakítását. Lefektetésre kerültek a digitális adatkezelés alapjai, összeálltak az elvégzendő feladatok megvalósításához a tervek. Megfogalmazódott a digitális iroda koncepciója. Felmérésre kerültek a rendelkezésre álló személyi, hardver és szoftver eszközök. A kitűzött célok megvalósításához első lépésként még nagymértékű hardverfejlesztés szükséges.

2020-tól a COVID miatt az oktatásban mindennapi lett az online oktatás. Oktatók és hallgatók számára különböző platformokon (Teams, zoom, Moodle) vált lehetővé a kapcsolattartás. A programok megismerését és használatát képzések és ismertetőik segítették. A digitális ismeret- és képzési anyagok, segédanyagok, oktatást támogató filmek, dokumentumok előállítását a szakfelelős oktatók koordinálják Egyetemünkön. Ennek eredményeképpen már egyre több oktatási segédanyag érhető el digitális formában is. A 2022. évben zajló informatikai fejlesztések további teret biztosítanak a digitalizálás széleskörű bevezetéséhez.

2. Infrastruktúra, hallgatói szolgáltatások és működést támogató rendszerek fejlesztése

Infrastruktúra bemutatása

A 2020. augusztus 1-én történt átalakulás folytatásaként 2021. február 1-én csatlakozott az Egyetemhez az Erdészeti Tudományos Intézet (ERTI). Az integráció eredményeként öt kutatóállomással – Sárvár, Budapest, Mátrafüred, Püspökladány és Sopron –, három arborétummal – Sárvár, Kámon (Szombathely) és Püspökladány –, valamint a fenti telephelyek ingatlanállományával, és az ezekben rendelkezésre álló eszközállománnyal bővült a Soproni Egyetem.

2021. évben az egyetem befektetett eszköz állománya 969.910 eFt-tal nőtt az előző évhez képest.

A bekerülési értéket tekintve kiemelkedő az immateriális javak közül a NEPTUN integrált rendszer beszerzése, melynek összege 204.470 eFt. A pályázati támogatásból beszerzett eszközök aránya az összes eszközhöz viszonyítva 16%. A 2021. évben megvalósítás alatt álló projektekből beszerzett eszközök összértéke 154.585 eFt volt. Jelentősebb mértékben, 100.163 eFt-tal a gépek, berendezések állománya nőtt.

A saját (vállalkozási) bevételből és az egyéb támogatásból beszerzett eszközök értéke a teljes eszközállomány növekedéséhez képest nem jelentős.

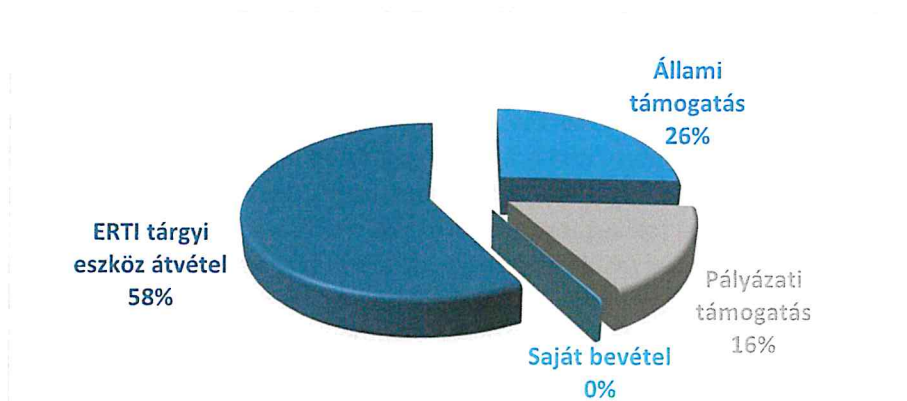

3. ábra Az infrastruktúra és az eszközállomány fejlesztése források szerinti bontásban

2021 – a 2020-as évhez hasonlóan – a Soproni Egyetem Központi Könyvtár és Levéltár (SOE KKL) életében is kihívásokkal teli év volt. A központi és a tagkönyvtárak (BPK, LKK) a megszokott, évi kb. 240 nyitvatartási nap helyett a COVID-19 járvány miatt 2021-ben mintegy 170 napon tudtak nyitva lenni.

A beiratkozott olvasók száma 2019. évhez képest mintegy 10-20%-kal esett vissza, a hagyományos módon kölcsönzött könyvek, a személyes használatok száma 40-60%-kal.

Ezt ellensúlyozza a könyvtári honlap, ill. a könyvtárosok által épített, valamint az egyetem által előfizetett elektronikusan elérhető szakirodalmi (EISZ) adatbázisok, SOE repozitóriumok használatának jelentős mértékű növekedése (20-60%!).

Könyvtári állomány	2021-ben beszerzett állomány	2021.12.31-i állomány
Könyv és bekötött, tékázott folyóirat (kötet, téka)	2035	325 718
Elektronikus (digitális) dokumentum (db) ¹	1	1
e-könyv (cím)	45	156
Egyéb dokumentum (db) ²	1 540	75 895
Összesen³	3 621	401 770
Érték (ezer Ft)	6 965 eFt	-
Állománygyarapításra fordított összeg a kifizetett számlák alapján	5 789 eFt	-
A könyvtárból kivihető kölcsönözhető állomány kötet (db)		220 196
A tárgyévben az állományból kivont dokumentum (db)		9 468

5. sz. táblázat Könyvtári állomány alakulása

			adatok főben	
Használó (fő)	Regisztrált használó összesen		1 468	
	A Regisztrált használóból újonnan regisztrált		841	
	Aktív használó		1 116	
Használat	Használatok alkalom	Személyes helybeni használat összesen	16 436	
		Távhasználat	3 320	
			OPAC, honlap	96 177
	Kölcsönzött dokumentum (db)		8 031	
Közvetlenül helyben használt dokumentum (db)		14 224		

5. sz. táblázat Könyvtárhasználat alakulása 2021-ben

¹Elektronikus (digitális) dokumentum: egyéb digitális szöveges, digitális hangdokumentum, digitális képdokumentum

²Egyéb dokumentum: kartográfiai, nyomtatott zenei, hangdokumentum analóg hordozón, képdokumentum analóg hordozón, szakdolgozat/diplomamunka/doktori értekezés.

³Ez a szám nem tartalmazza a 2021. évben az állományból kivont dokumentumok számát.

Hallgatói szolgáltatások bemutatása

Az Egyetem elkötelezte magát arra, hogy a hallgatók szakmai-tudományos oktatása mellett, személyes törődés útján kiemelt figyelemmel kísérje előre haladásukat. Ezért a hallgatói problémák megoldására létrehozásra került egyetemi CuraPersonalis Csoport, amely a kari munkacsoportjainak támogatásával lehetőséget biztosít a hallgatói támogatószolgálat koordinátorának személyes felkeresésére. A több éves szakmai tapasztalattal rendelkező munkatárs mentális, szociális, tanulmányokat érintő, vagy más egyéni problémákkal várja a hallgatókat.

3. A felsőoktatási intézmény humánerőforrás-politikájának szöveges értékelése

Az egyetem munkaerő-állományának nagysága, összetétele

A 2021. évben az Erdészeti Tudományos Intézet csatlakozásával az alkalmazotti létszám 549 főre növekedett, ebből 486 fő teljes munkaidős munkavállaló, 63 fő pedig részmunkaidős.

Munkakör típus	Emberfő			Redukált fő		
	Teljes munkaidős	Részmunkaidős	Összesen	Teljes munkaidős	Részmunkaidős	Összesen
Oktató	156	19	175	156	9,50	165,50
Kutató	38	5	43	38	2,25	40,25
Tanár	24	0	24	24	0,00	24,00
Alkalmazott	242	39	281	242	24,85	266,85
Pedagógus	26	0	26	26	0,00	26,00
Mindösszesen	486	63	549	486	36,60	522,60

5. sz. táblázat Az Egyetem munkavállalói létszáma munkakör típusonként

A teljesítményértékelési rendszer fejlesztése

A 2021. év fő feladata az Egyetem Teljesítményértékelési Rendszerének (TÉR) előkészítése volt. Első lépés a lehetséges indikátorok megvizsgálása volt.

A publikációs és oktatási teljesítmény is felmérésre került. Kialakult a Teljesítményértékelési Rendszer Szempontrendszere, amelynek fő részei az oktatás, kutatás, valamint a harmadik missziós tevékenységek vizsgálata. A meghatározott szempontrendszer a stratégiai célokkal összhangban áll. 2021. év végén a szervezetben egy egyszerűsített teljesítményértékelés történt a korábban meghatározott szempontrendszereket felhasználva.

A kiértékelések figyelembe vételével 2022. évtől került bevezetésre a teljesítménybér, melynek célja a munkavállalók motiválása, az Egyetem teljesítményének növelése érdekében.

Az ösztönzési rendszer kiépítését tovább támogatva egy motivációs felmérés is megvalósult, amely a szervezetben dolgozó oktatók és kutatók körében történt. Ez segítette a TÉR szempontrendszerének kialakítását, összeállítását, tájékoztatásul szolgált a munkáltatói jogkörű vezetők részére is.

A 2021. év egyszerűsített teljesítményértékelése alapján elkészült a Soproni Egyetem Teljesítményértékelési Rendszerének (TÉR) koncepciója.

Munkavállalókat célzó szolgáltatások bemutatása

2021. évben a koronavírus járvány miatt továbbra is biztosított volt a korábban bevezetett home-office lehetősége a munkavállalók részére. A szabályozott kereteken belül több dolgozó, oktató és egyéb foglalkoztatott is élt ezzel a lehetőséggel. Megszervezésre került a dolgozók számára a COVID oltás.

A munkavállalók jogosultak temetési segély igénylésére közeli hozzátartozójuk halála esetén. A saját halottá nyilvánítás szabályzatban foglaltak alapján a család kérésére az Egyetem hozzájárul a temetés költségeihez.

A Központi Könyvtár és Levéltár lehetőséget biztosít a különböző országos és nemzetközi adatbázisokhoz való hozzáféréshez.

D. ÖSSZEGRZÉS

A 2020. augusztus 1-i átalakulást követően, a modellváltás során meghatározott célok érdekében az Egyetem további előre lépéseket tett 2021. évben.

Az oktatás területén átfogó tantervi reformba kezdett. Az új tantervek validálása az ágazati és piaci szereplők, továbbá hallgatók bevonásával történt. Ehhez kapcsolódóan tárgy évben több, új képzési program létesült, illetve képzések meghirdetésére indítási engedélyt kapott az Intézmény. Igazodva a 21. század elvárásaihoz két országos hírű egyetemmel egy oktatásmódszertani innovációt dolgozott ki.

A Karok és az ERTI együttműködésének eredményeképpen elkészült a Nemzeti Erdőlabor koncepció, melynek alapja az erdő és az erdőhöz, a természeti környezethez köthető gazdálkodási, védelmi és rekreációs funkciók oktatása és kutatása ökológiai és gazdasági háttérrel. Az Egyetem tagja a Területi Innovációs Platformnak (TIP), mely egy térségi szerveződés, amely térben és időben egyszerre biztosít lehetőséget a közvetlen innovációs szakpolitikai irányok megismerése mellett a helyi ökoszisztéma szereplőivel való együttműködések kialakítására, erősítésére, új szakmai alapok létrehozására. Az Egyetem a vállalati és intézményi K+F+I együttműködéseit 2021. év során is folyamatosan bővítette. Egyetemünk sikeresen pályázott a Tématerületi Kiválósági Programok megvalósítására, a két nyertes pályázat jelentős mértékben hozzájárul a következő évek kutatási teljesítményének növeléséhez.

Az Intézményben két jelentős szervezeti átalakulás is történt az év során. Az Erdészeti Tudományos Intézet 2021. február 1-től kivált a megszűnő Nemzeti Agrárkutatási és Innovációs Központból, és a Soproni Egyetemhez csatlakozott. A működési hatékonyság fejlesztésének érdekében három karon 2021. július 1-től strukturális átalakítás valósult meg, amely az Erdőmérnöki Kar, a Faipari Mérnöki és Kreatívipari Kar és a Lámfalussy Sándor Közgazdaságtudományi Kar szervezetét érintette.

A hallgatói létszám az előző évhez képest nőtt, amely irány megfelel a közfeladat finanszírozási szerződésben meghatározott indikátorvállalásoknak. A minőségi oktatás biztosítása érdekében folyamatos infrastruktúra fejlesztést hajtott végre az Egyetem.

A munkavállalók ösztönzésére kidolgozásra és bevezetésre került egy teljesítményértékelő rendszer, amely alapján teljesítmény bér kerül kifizetésre.

A vállalati kapcsolatokat erősítve további együttműködések várhatók a térség meghatározó ipari és kereskedelmi vállalkozásaival.

Sopron, 2022. április 7.



Prof. Dr. Fábíán Attila
rektor
képviselőre jogosult

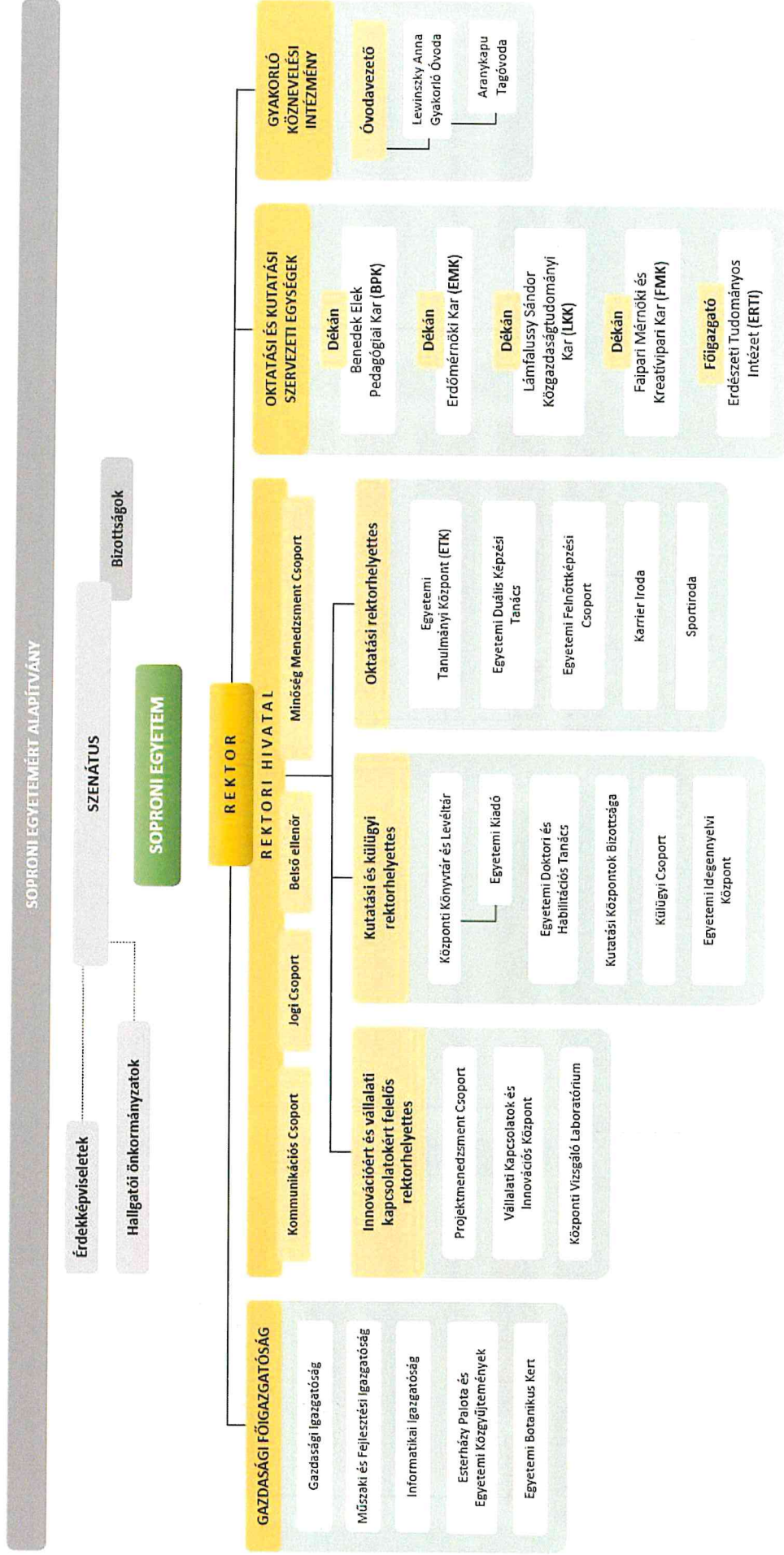

Király Attiláné
gazdasági főigazgató
az éves beszámoló elkészítéséért felelős vezető

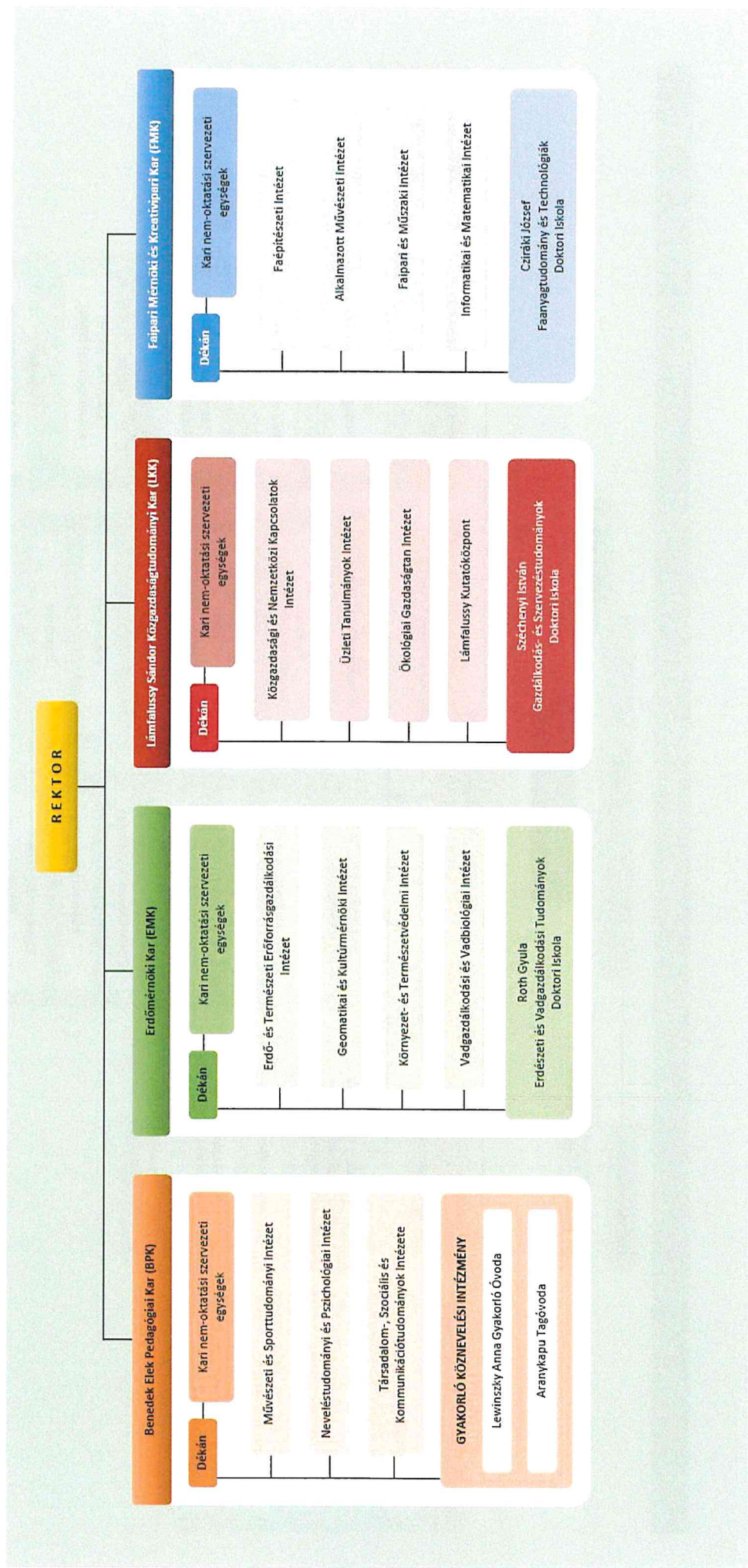

SOPRONI EGYETEM • kari egységeinek szervezeti felépítése



A szaklétesítési és/vagy indítási eljárásokban érintett szakok listája

Képzés neve	Képzési szint	Képzési hely	Képzés nyelve	Munkarend	Meghirdethetőség kezdete
földmérő és földrendező mérnöki	alapképzés	Sopron	magyar	levelező	2021.08.01.
kommunikáció- és médiatudomány	alapképzés	Sopron	magyar	levelező	2021.08.01.
szakoktató	alapképzés	Sopron	magyar	levelező	2021.08.01.
design- és művészetmenedzsment	mesterképzés	Sopron	magyar	nappali	2021.01.01.
természetvédelmi mérnöki	mesterképzés	Sopron	angol	nappali	2021.01.01.
bábpedagógia pedagógus-szakvizsgára felkészítő	szakirányú továbbképzés	Sopron	magyar	levelező	2021.08.01.
Business Coach	szakirányú továbbképzés	Sopron	magyar	levelező	2021.01.01.
Business Coach	szakirányú továbbképzés	Budapest	magyar	levelező	2021.01.01.
EHS szakember	szakirányú továbbképzés	Sopron	magyar	levelező	2021.08.01.
EHS szakmérnök	szakirányú továbbképzés	Sopron	magyar	levelező	2021.08.01.
fejlesztő-differenciáló szakpedagógia	szakirányú továbbképzés	Sopron	magyar	levelező	2021.01.01.
gazdasági logisztikus	szakirányú továbbképzés	Budapest	magyar	levelező	2021.01.01.
gazdasági logisztikus	szakirányú továbbképzés	Sopron	magyar	levelező	2021.01.01.
gyógytestnevelés az óvodában, iskolában szakterületen pedagógus-szakvizsgára felkészítő	szakirányú továbbképzés	Sopron	magyar	levelező	2021.01.01.
hitéletre nevelés az óvodában szakterületen pedagógus-szakvizsgára felkészítő	szakirányú továbbképzés	Sopron	magyar	levelező	2021.08.01.
tehetséggondozás, tehetségfejlesztés pedagógus-szakvizsgára felkészítő	szakirányú továbbképzés	Sopron	magyar	levelező	2021.01.01.
traumaérzékenyítés pedagógiája szakterületen pedagógus-szakvizsgára felkészítő	szakirányú továbbképzés	Sopron	magyar	levelező	2021.08.01.
traumaorientált szaktanácsadó	szakirányú továbbképzés	Sopron	magyar	levelező	2021.08.01.